



*Associazione Italiana Allevatori*

## **Associazione Italiana Allevatori**



***PUMA DB***

**Modulo AUA**

**Manuale Operativo**

## Sommario

Introduzione .....	1
Accesso al Modulo AUA .....	3
Menu del modulo AUA .....	4
Descrizione delle funzioni .....	5
Gestione Persone .....	5
Ricerca Persone .....	6
Campi Filtro .....	6
Dettaglio Persone .....	7
Legame .....	17
Censito Come .....	19
Entità Censite .....	22
Rubrica .....	24
Gestione Allevamenti .....	25
Ricerca Allevamenti .....	26
Dettaglio Allevamento .....	30
Allevamenti di Provenienza .....	47
Aggregazioni Territoriali .....	49
Distanze dall'Allevamento .....	51
Parametri Aziendali .....	53
Campi Dettaglio Parametri Aziendali .....	54
Consistenze .....	56
Strutture Aziendali Dinamiche .....	58
Ricerca Entità Censite .....	62
Ricerca Insediamento .....	65
Ricerca Unità Produttive .....	68
Ricerca Produttori .....	71
Stampa Allevamenti .....	74
Stampa Produttori .....	78
Glossario .....	82



## Introduzione

Il Modulo Funzionale **AUA** (Anagrafe Unificata Allevamenti) consente l'acquisizione e la gestione delle informazioni caratteristiche di:

- Allevamenti (qualunque siano le specie in esso allevate) con le relative Identificazioni
- Persone fisiche o giuridiche che con questo interagiscono.

### ALLEVAMENTI

Il concetto di Allevamento è stato rivisto per permettere una gestione più flessibile delle informazioni e per permettere una gestione integrata dei dati.

Il Modulo AUA consente in primo luogo di suddividere l'**Allevamento**, visto come gestione zootecnica comune, in strutture fisiche logicamente separate (**Insedimenti**) in ognuna delle quali possono essere allevati in maniera distinta animali di specie ed indirizzi produttivi diversi (**Unità Produttive**).

Per mantenere traccia della vita precedente di un Allevamento è possibile gestire informazioni circa la sua provenienza (**Allevamenti di Provenienza**).

Per ogni Allevamento e per ogni sua singola entità individuata (Insedimenti ed Unità produttive) è possibile definire quali sono gli Identificativi con i quali vengono riconosciute dagli altri Enti (Codifiche ASL, Codifiche di altri Istituti) e eventuali autorizzazioni concesse (**Censito Come**).

Per favorire la successiva prestazione dei servizi ad un Allevatore è possibile per ogni Allevamento definire la distanza che intercorre dall'Allevamento alla sede di un Associazione o della Persona che andrà a prestare il Servizio. (**Distanze dall'Allevamento**)

Le agevolazioni concesse agli Allevamenti facenti parti di particolari zone territoriali (Comunità montane, zone disagiate etc) sono gestite attraverso la definizione dell'appartenenza di un allevamento a tali zone. (**Aggregazioni Territoriali**)

Caratteristiche specifiche sono rilevabili per le singole Unità Produttive, come il numero medio di Animali allevati, suddivisi per Razza (**Consistenze**) e la rilevazione delle **Strutture Aziendali**.

Ad ogni Allevamento e alle sue entità è possibile aggiungere ulteriori informazioni non controllate dall'applicativo. (**Rubrica**)

Per ogni insediamento è possibile definire uno o più proprietari degli animali. (**Produttori**)

## PERSONE

La gestione di un Allevamento non può quindi prescindere dalla gestione delle Persone che in qualche modo interagiscono con questo.

Ecco perché il Modulo AUA prevede una gestione integrale delle **Persone** fisiche o giuridiche.

Ad ogni Persona può essere associata una o più **Tipi Attività** (che rappresenteranno, le Professioni Zootecniche per una Persona Fisica o le Attività per una Persona Giuridica).

Per ogni Persona è possibile definire le **Sedi** in cui svolge la propria attività o in cui è reperibile.

E' possibile definire tutti i rapporti professionali che legano una Persona ad altre Persone Fisiche o Giuridiche (**Legami**); ad esempio essere socio di un'altra Persona, o essere dipendente.

Come l'Allevamento una Persona può essere riconosciuta da Identificativi diversi (**Censito Come**), ma a differenza dell'Allevamento che è un'entità che può solo essere riconosciuta in modo diverso (Censito), può anche assumere la funzione di colui che riconosce (Censore).

Anche le Persone prevedono la possibilità di gestire una **Rubrica**.

## Accesso al Modulo AUA

Si accede alle funzionalità di **Puma AUA** cliccando sul relativo pulsante del menu principale di **Puma**.



## Menu del modulo AUA

Il menù principale del modulo AUA da accesso alle funzioni a cui l'utente è autorizzato.

Per poterle vedere e di conseguenza selezionare bisogna cliccare sulla dicitura Menù

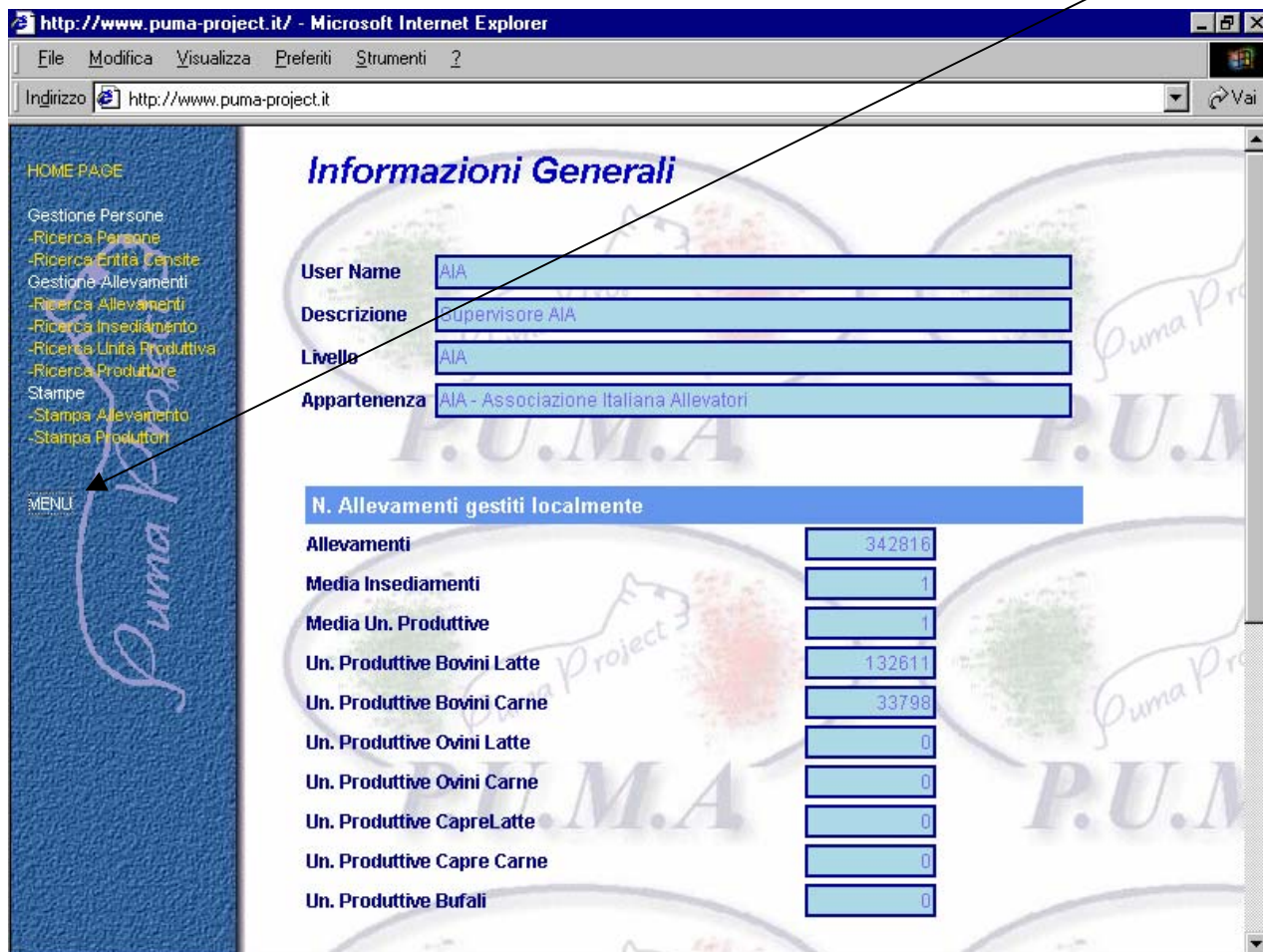

N. Allevamenti gestiti localmente	
Allevamenti	342816
Media Insedimenti	1
Media Un. Produttive	1
Un. Produttive Bovini Latte	132611
Un. Produttive Bovini Carne	33798
Un. Produttive Ovini Latte	0
Un. Produttive Ovini Carne	0
Un. Produttive Capre Latte	0
Un. Produttive Capre Carne	0
Un. Produttive Bufali	0

Tutte le funzioni e le sottofunzioni disponibili sono le seguenti:

- Gestione Persone
  - Ricerca Persone
  - Ricerca Entità Censite
- Gestione Allevamenti
  - Ricerca Allevamenti
  - Ricerca Insedimento
  - Ricerca Unità Produttiva
  - Ricerca Produttore
- Stampe
  - Stampa Allevamento
  - Stampa Produttori

## Descrizione delle funzioni

### Gestione Persone

La Gestione di **Persona** consente di definire i dati anagrafici di una **Persona** fisica o giuridica, legata in qualche modo alla gestione del sistema.

Una **Persona** deve essere censita, prima di poter essere definita come entità collegata ad un allevamento, un insediamento o quant'altro.

Una **Persona** che esercita un **Tipo Attività** di interesse interprovinciale (Associazioni Nazionali, AIA, Regioni, Macelli, SuperControllori ecc.) è censita in modo univoco a livello Nazionale.

Il Ruolo che una **Persona** riveste nel sistema può essere molteplice e quindi può essere legata ad una o più entità con ruoli diversi (Es. Proprietario di Animali e contemporaneamente Veterinario e dipendente Associazione Provinciale).

Ad una **Persona** possono essere assegnate una o più **Sedi** nelle quali svolge le proprie Attività. La **Sede Principale** nelle **Persone Giuridiche** si identificherà con la Sede Centrale, nelle **Persone Fisiche** con la Residenza.

Ad una **Persona** può essere assegnato uno o più **Tipi Attività**. Nel caso di **Persone Fisiche** il **Tipo Attività** identifica la **Professione Zootecnica**.

Una **Persona** può essere legata ad un'altra **Persona** con vincoli diversi (**Persona** Fisica dipendente di una Società, e socio di un'altra Società).

Ad una **Persona** e/o ai **Tipi Attività** ad essa collegate, possono essere assegnate informazioni aggiuntive attraverso la gestione della **Rubrica**.

La gestione di una Persona richiede funzioni gestite da più pagine:

- Ricerca Persona: contenente i Campi Filtro e una Griglia e una serie di Pulsanti
- Dettaglio Persona: contenente le informazioni dettagliate previste per una Persona e una serie di Pulsanti o/e Link tramite i quali è possibile passare alla gestione di:
  - Sedi
  - Legami
  - Attività/Professione
  - Rubrica



## Ricerca Persone

La Pagina consente di ricercare le **Persone** precedentemente censite che corrispondono a determinati criteri di ricerca impostati attraverso i Campi Filtro o di inserire nuove **Persone** (Pulsante Nuovo).

Dopo aver impostato i valori nei campi filtro ed aver attivato la ricerca (Pulsante Applica) è possibile selezionare uno dei valori presenti nella griglia per accedere alla pagina di dettaglio.

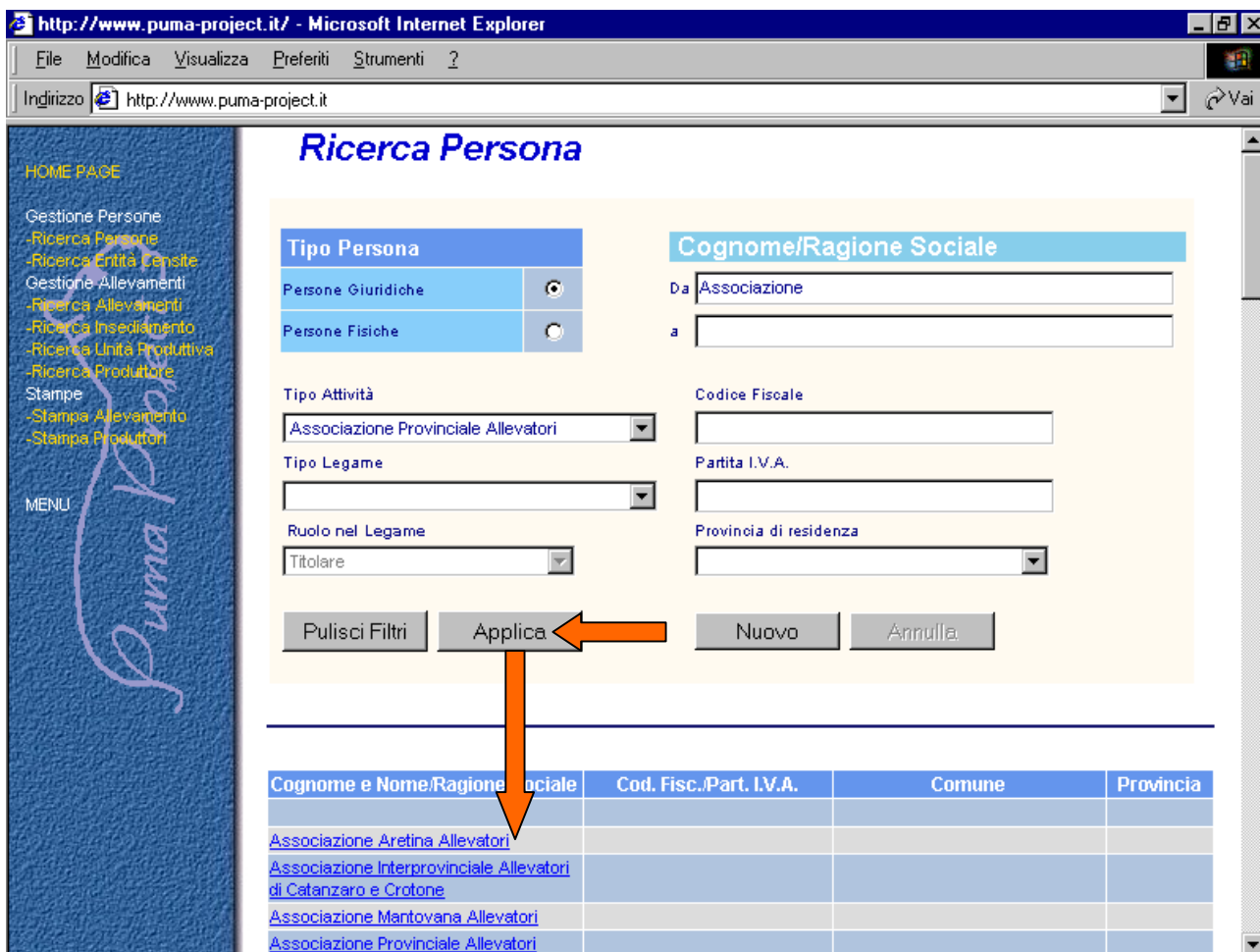

**Ricerca Persona**

**Tipo Persona**

Persone Giuridiche  
 Persone Fisiche

**Cognome/Ragione Sociale**

Da

a

Tipo Attività:

Codice Fiscale:

Tipo Legame:

Partita I.V.A.:

Ruolo nel Legame:

Provincia di residenza:

Cognome e Nome/Ragione Sociale	Cod. Fisc./Part. I.V.A.	Comune	Provincia
<a href="#">Associazione Aretina Allevatori</a>			
<a href="#">Associazione Interprovinciale Allevatori di Catanzaro e Crotone</a>			
<a href="#">Associazione Mantovana Allevatori</a>			
<a href="#">Associazione Provinciale Allevatori</a>			

## Campi Filtro

I Campi Filtro sono utilizzati dall'utente per ricercare le **Persone (Fisiche o Giuridiche)** precedentemente censite che corrispondono a determinati criteri di ricerca.

I Campi Filtro sono considerati un'ulteriore limitazione alla visibilità degli elementi.

- **Tipo Persona**  
Specifica se le Persone da ricercare sono **Persone Fisiche** o **Persone Giuridiche**.

- **Cognome/ Ragione Sociale <da> <a>**  
Consente all'**Utente**, tramite due Caselle Testo, di richiedere la visualizzazione delle Persone che hanno o un certo Cognome (**Persone Fisiche**) o una certa Ragione Sociale (**Persone Giuridiche**), creando volendo un gruppo di Persone.  
La richiesta può includere anche solo le prime lettere del Cognome/Ragione Sociale. In questo caso sono visualizzate solo le Persone il cui Cognome/Ragione Sociale inizia con le stesse lettere.
- **Codice Fiscale**  
Consente all'**Utente**, tramite una Casella Testo, di richiedere la visualizzazione di una **Persona Fisica** di cui si conosce il Codice Fiscale.
- **Partita IVA**  
Consente all'**Utente**, tramite una Casella Testo, di richiedere la visualizzazione di una **Persona** di cui si conosce la Partita IVA.
- **Tipo Attività**  
Consente all'**Utente** di richiedere la visualizzazione di **Persone** alle quali è stato assegnato un certo Tipo Attività.  
E' gestito tramite ComboBox contenente i Tipi Attività assegnabili ad una Persona.  
Se è stata richiesta la ricerca di Persone Fisiche, la ComboBox conterrà i Tipi Attività rappresentanti le Professioni Zootecniche , se è stata richiesta la ricerca di Persone Giuridiche la ComboBox conterrà i Tipi Attività rappresentanti le Attività .
- **Tipo Legame**  
Consente all'**Utente** di richiedere la visualizzazione di **Persone** alle quali è stato assegnato un certo Tipo Legame con un'altra Persona.  
E' gestito tramite ComboBox contenente i Tipi Legami assegnabili ad una Persona.
- **Ruolo nel Legame**  
Consente all'**Utente** di richiedere la visualizzazione di **Persone** alle quali è stato assegnato un certo Tipo Legame, in veste di Persona Proprietaria del Legame o sottoposta al Legame.  
E' gestito tramite ComboBox contenente il Ruolo Legame (Titolare,Sottoposto).
- **Provincia di residenza**  
Consente all'**Utente** di richiedere la visualizzazione di **Persone** residenti in una certa Provincia (Sede Centrale/Residenza)  
E' gestito tramite ComboBox contenente le Provincie Italiane.

### Dettaglio Persone

La Pagina consente agli Utenti di Visualizzare, Aggiornare o Inserire una **Persona** e tutte le sue principali entità collegate.

La Pagina è suddivisa in varie **schede**, una per ogni entità principale, dotate di collegamento ipertestuale che aggancia la scheda relativa .

Ogni scheda contiene una serie di Campi di Dettaglio, eventuali Griglie e Campi di riepilogo ed alcuni pulsanti.

## Scheda Persona

La Scheda consente la gestione delle Informazioni principali di una Persona.

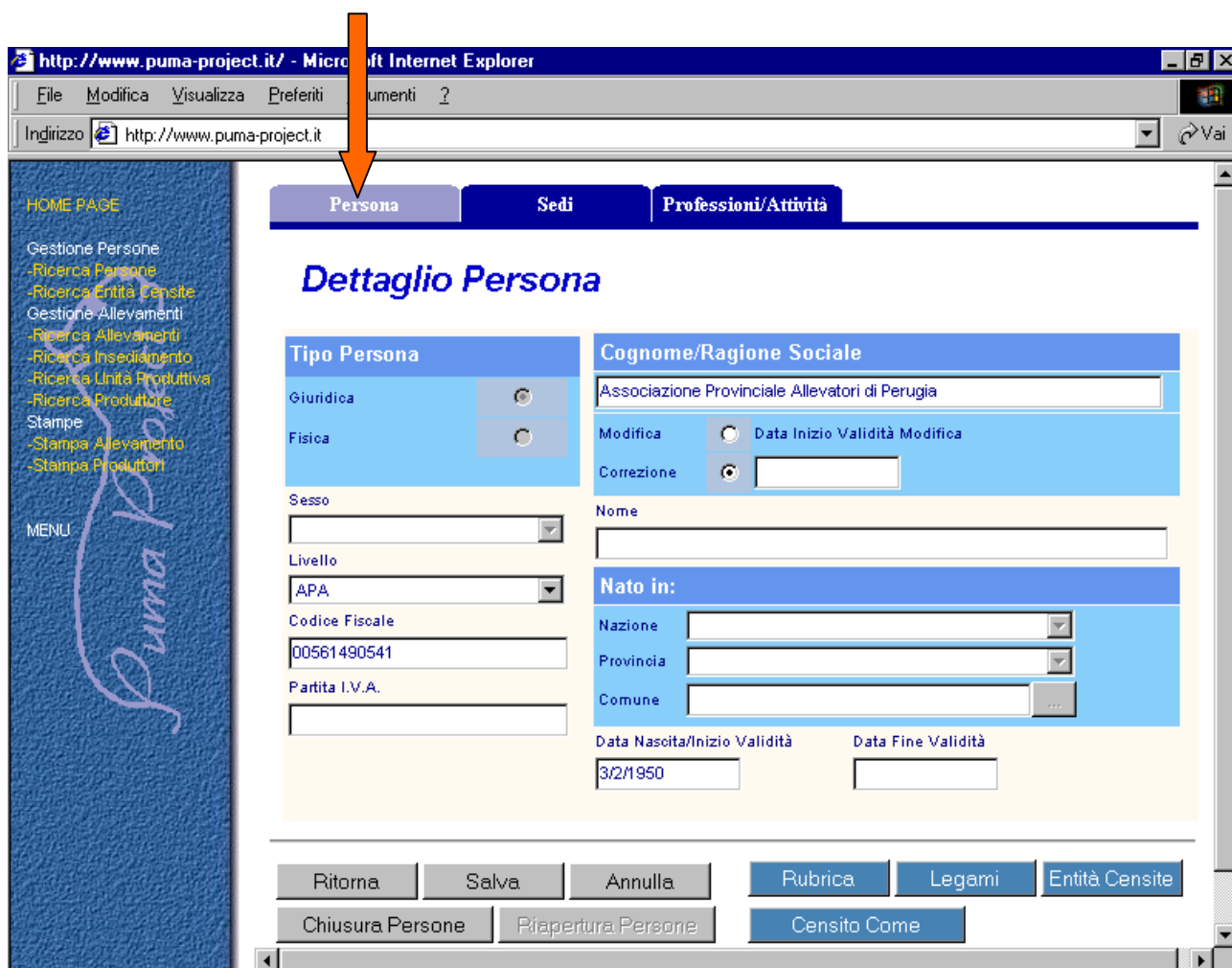

The screenshot shows a web browser window with the URL <http://www.puma-project.it/>. The page title is "Dettaglio Persona". The navigation bar includes tabs for "Persona", "Sedi", and "Professioni/Attività". The "Persona" tab is active. The form contains the following fields:

- Tipo Persona:** Giuridica (selected), Fisica.
- Cognome/Ragione Sociale:** Associazione Provinciale Allevatori di Perugia.
- Modifica:** Data Inizio Validità Modifica.
- Correzione:** [Empty field]
- Sesso:** [Dropdown menu]
- Nome:** [Empty field]
- Livello:** APA.
- Nato in:**
  - Nazione: [Dropdown menu]
  - Provincia: [Dropdown menu]
  - Comune: [Dropdown menu]
- Codice Fiscale:** 00561490541.
- Partita I.V.A.:** [Empty field]
- Data Nascita/Inizio Validità:** 3/2/1950.
- Data Fine Validità:** [Empty field]

Buttons at the bottom include: Ritorna, Salva, Annulla, Rubrica, Legami, Entità Censite, Chiusura Persona, Riapertura Persona, and Censito Come.

## Campi di Dettaglio Persona

I campi di dettaglio vengono utilizzati per inserire, visualizzare e modificare le informazioni della singola **Persona**.

I campi sono:

- **Tipo Persona**  
E' gestito tramite due OptionButton alternativi.  
Specifica se la Persona che si trattando è una Persona Fisica o Giuridica.  
In fase di lettura o modifica della persona, sono preimpostati e non modificabili.

Il campo è abilitato solo se la Pagina è attivata come **Nuova Persona** ed è preimpostato a Persona Fisica

- **Nome**

Il campo è abilitato solo per le Persone Fisiche, altrimenti è disabilitato.

Contiene il Nome della **Persona** Fisica.

Il campo se abilitato è obbligatorio.

- **Cognome/Ragione Sociale**

Contiene il Cognome per le **Persone** Fisiche o la Ragione Sociale per **Persone** Giuridiche.

Il campo è obbligatorio.

- **Modifica/Correzione**

Il campo è gestito mediante un OptionBotton impostando il quale l'Utente dichiara che la modifica che ha fatto alla Ragione Sociale di una Persona Giuridica è da storicizzare (Modifica) o è da considerare come Correzione di Errore.

Il campo è preimpostato disattivo.

- **Data Inizio validità Modifica**

E' gestito tramite una Casella testo, contenente la Data di Inizio Attività della modifica della Ragione Sociale.

Il campo è abilitato solo per le Persone Giuridiche

Il campo è obbligatorio se l'Utente ha richiesto la storicizzazione della Modifica del Produttore.

Se valorizzato deve essere maggiore della Data Inizio Attività della Persona

Non è permessa una contemporanea variazione della data di Inizio Attività della Persona

- **Codice Fiscale**

Contiene il Codice Fiscale della Persona.

Il campo è obbligatorio per le Persone Fisiche. ma non per le Persone Giuridiche

Per le Persone Fisiche nel caso in cui venga dichiarato deve essere congruente con i dati anagrafici dichiarati (Nome, Cognome, Data nascita, Sesso, Provincia e Comune di nascita).

- **Partita IVA**

Contiene la Partita IVA di una Persona Fisica o Giuridica.

Il campo è obbligatorio per le Persone Giuridiche ma non per le Persone Fisiche.

- **Sesso**

E' gestito tramite una Combobox.

Il campo è abilitato solo per le Persone Fisiche, altrimenti è disabilitato.

Contiene il sesso (Maschio, Femmina) della Persona Fisica.

Il campo non è obbligatorio.

Per le Persone Fisiche è coinvolta nel controllo del Codice Fiscale (se valorizzato).

- **Data Nascita/Inizio**

Per le Persone Fisiche contiene la data di nascita, per le Persone Giuridiche la Data Inizio Validità.

Il campo è obbligatorio.

Per le Persone Fisiche è coinvolta nel controllo del Codice Fiscale (se valorizzato).

- **Data Fine Validità**

Il campo è abilitato dal Pulsante **Chiusura Persona**

Contiene la Data di Fine validità dell'elemento Persona.

Il campo non è obbligatorio.

Se valorizzato deve essere maggiore o uguale alla Data Inizio Validità.

- **Stato di Nascita**

E' gestito tramite una ComboBox.

Il campo è abilitato solo per le Persone Fisiche, altrimenti è disabilitato.

E' preselezionato a "Italia".

Il campo non è obbligatorio.

Se dichiarato è coinvolto nel controllo del Codice Fiscale .

- **Provincia di Nascita**

E' gestito tramite una ComboBox.

Il campo è abilitato solo per le Persone Fisiche, altrimenti è disabilitato.

Il campo non è obbligatorio.

Se dichiarato è coinvolto nel controllo del Codice Fiscale .

- **Comune di Nascita**

E' gestito tramite una ComboBox.

Il campo è abilitato solo per le Persone Fisiche solo dopo la selezione di una Provincia, altrimenti è disabilitato.

Il campo non è obbligatorio.

Se dichiarato è coinvolto nel controllo del Codice Fiscale.

- **Livello**

E' gestito tramite una ComboBox contenente i Tipi Livello relativi a Persone Giuridiche (il Livello "Allevatore" non è selezionabile).

Scheda Sedi

La Scheda consente la gestione delle **Sedi** in cui una **Persona** svolge la propria attività. Per una **Persona Fisica** la Sede coincide con la residenza. Una Persona può svolgere le proprie attività in una o più sedi.



## Dettaglio Sedi

Cognome E Nome / Ragione Sociale

Associazione Provinciale Allevatori di Perugia

Descrizione Tipo Sede	Indirizzo
<a href="#">Residenza/Sede Centrale</a>	

1 Sede(l)

Denominazione Tipo Sede	Descrizione	
Residenza/Sede Centrale		
<b>Residenza/Sede Centrale</b>		
Nazione	Provincia	
ITALIA	PERUGIA	
Comune	Frazione	
PERUGIA		
Indirizzo	C.A.P.	
	06100	
Codice Fiscale	Partita I.V.A.	
Telefono 1	Telefono 2	Telefono 3
Fax	E-Mail	
Data Inizio Validità	Data Fine Validità	
1/1/50		

Ritorna	Nuovo	Salva	Annulla	Rubrica	Entità Censite
Chiusura Sede	Riapertura Sede	Censito come			

## Dettaglio Sedi

I campi di dettaglio sono utilizzati per inserire, visualizzare e modificare le informazioni delle Sedi.

Tutti i campi sono abilitati se l' Utente è abilitato alle modifiche o se la Pagina è attivata come **Nuova Sede**, tranne il campo **Data Fine Validità** che è abilitato dall' apposito Pulsante **Chiusura Sede**.

I campi sono:

- **Denominazione Tipo Sede**

E' gestito tramite una ComboBox.

La ComboBox contiene i Tipi Sede censiti dal Sistema

Contiene la Denominazione di tipologia di Sede da associare ad una Persona.

Il campo è obbligatorio.

- **Descrizione Sede**

E' gestito tramite una TextBox.

Contiene la descrizione aggiuntiva della Sede da associare ad una Persona.

Il campo non è obbligatorio.

- **Residenza/Sede Centrale**

- **Stato**

E' gestito tramite una ComboBox.

E' preselezionato a "Italia".

Il campo è obbligatorio.

- **Provincia**

E' gestito tramite una ComboBox mediante la quale l'utente può selezionare una singola Provincia italiana.

Il campo è obbligatorio.

- **Comune**

E' gestito tramite una Casella testo dove l' Utente può digitare la Denominazione di un Comune (dopo aver selezionato una Provincia di Ubicazione.)

Volendo è facoltà dell'Utente servirsi del pulsante di Help  a lato della casella .Alla pressione del tasto suddetto si apre una Window dalla quale sarà possibile selezionare uno dei comuni della provincia di ubicazione

Se valorizzato deve essere valorizzata anche Provincia di Ubicazione.

- **Frazione**

E' gestito tramite una Casella testo dove l' Utente può digitare la Denominazione di una Frazione (dopo aver selezionato una Provincia di Ubicazione e un Comune.)

Volendo è facoltà dell'Utente servirsi del pulsante di Help  a lato della casella .Alla pressione del tasto suddetto si apre una Window dalla quale sarà possibile selezionare una Fazione del Comune di ubicazione indicato

Se valorizzato deve essere valorizzato anche il Comune di Ubicazione.

- **Indirizzo**  
Il campo è sempre abilitato se è presente il Comune di Residenza.  
Contiene l'indirizzo di residenza della Persona Fisica o della Sede della Persona Giuridica.  
Il campo non è obbligatorio.
- **CAP**  
Il campo è sempre abilitato.  
Contiene il C.A.P. relativo alla residenza della Persona Fisica o Giuridica.  
Il campo non è obbligatorio.  
Se è stato dichiarato il Comune di Residenza, è proposto il CAP.  
L'utente può variare il CAP proposto che deve comunque appartenere all'intervallo CAPMin – CAPMax del Comune selezionato.
- **Codice Fiscale**  
Contiene il Codice Fiscale della Persona per quella Sede.  
Il campo non è obbligatorio
- **Partita IVA**  
Contiene la Partita IVA di una Persona Fisica o Giuridica per quella Sede  
Il campo non è obbligatorio.
- **Telefono 1,2,3**  
I campi sono sempre abilitati.  
Contengono i numeri telefonici di riferimento per la Persona Fisica o Giuridica.  
Il campo non è obbligatorio.
- **FAX**  
Il campo è sempre abilitato.  
Contiene il numero telefonico del FAX.  
Il campo non è obbligatorio.
- **E-mail**  
Il campo è sempre abilitato.  
Contiene l'indirizzo di posta elettronica utilizzabile per inviare eventuali informazioni alla Persona fisica o Giuridica.  
Nel caso di Tipo Sede PAI è utilizzato per inviare le Singole Situazioni Aziendali.  
Il campo non è obbligatorio.
- **Data Inizio Validità**  
Contiene la Data di Inizio Attività.  
Il campo è obbligatorio e deve essere maggiore o uguale alla Data Inizio Validità di **Persona**.
- **Data Fine Validità**  
Contiene la Data di Fine Validità della Sede.  
Il campo è abilitato dal Pulsante **Chiusura Sede** **Riapertura Sede**  
Il campo non è obbligatorio.  
Se impostato deve essere maggiore della Data Inizio Validità.



Scheda Attività/Professioni

La Scheda consente la gestione dei **Tipi Attività** esercitati da una **Persona**. Per una **Persona Fisica** si parla di gestione di **Professioni**, per una **Persona Giuridica** si parla di gestione di **Attività**. In entrambi i casi di possono essere per una **Persona** una o più **Attività/Professioni**.



### Dettaglio Attività/Professioni

Cognome E Nome/Ragione Sociale

Antonella Conte

Denominazione Professione/Attività	Data Inizio Professione/Attività	Data Fine Professione/Attività
<a href="#">Controllore</a>	01/01/1998	
<a href="#">Esperto Di Razza</a>	11/01/2001	

2 Attività/Professione()

#### Dettagli Albo Professionale

Denominazione <input type="text" value="Controllore"/>	N° Iscrizione <input type="text"/>	
Nazione Albo <input type="text"/>	Regione Albo <input type="text"/>	Provincia Albo <input type="text"/>
Data Inizio Profes./Attività <input type="text" value="01/01/1998"/>	Data Fine Profes./Attività <input type="text"/>	

## **Campi Dettaglio Attività/Professioni**

I campi di dettaglio sono utilizzati per inserire, visualizzare e modificare le informazioni delle Attività/Professioni.

Sempre tenendo conto delle Regole Generali tutti i campi sono abilitati per la modifica o se la Pagina è attivata come **Nuova Professione/Attività** tranne il campo **Data Fine Professione/Attività** che è abilitato dall'apposito Pulsante **Chiusura Professione/Attività**.

I campi sono:

- **Denominazione**

E' gestito tramite una Combobox.

La ComboBox contiene i Tipi Attività censiti dal Sistema, relativi alle Attività, per le Persone Giuridiche, relativi alle Professioni per le Persone Fisiche

Contiene la Denominazione di una Professione/Attività da associare ad una Persona.

Il campo è obbligatorio.

- **Campi relativi all' iscrizione ad un Albo professionale.**

I campi sotto descritti saranno abilitati solamente se la **Persona** di cui si tratta è una **Persona** Fisica che esercita una **Professione** che richiede l'iscrizione ad un Albo Professionale (Tipo Attività con Flag Professione vero e con Flag iscrizione all'Albo vero), altrimenti saranno disabilitati. I campi **Nazione/ Regione /Provincia** sono però alternativi l'uno all'altro, ma uno di essi sarà obbligatorio .

- **Nazione Albo**

E' gestito tramite una ComboBox, contenente le Denominazioni delle Nazioni .

Il campo è abilitato secondo le regole sopra descritte se l'Albo è di carattere nazionale.

Contiene Denominazione della Nazione in cui è stata fatta l'iscrizione all'Albo Professionale Nazionale

- **Regione Albo**

E' gestito tramite una ComboBox, contenente le Denominazioni delle Regioni

Il campo è abilitato secondo le regole sopra descritte se l'Albo è di carattere regionale.

Contiene Denominazione della Regione in cui è stata fatta l'iscrizione all'Albo Professionale Regionale

- **Provincia Albo**

E' gestito tramite una ComboBox, contenente le Denominazioni delle Province italiane.

Il campo è abilitato secondo le regole sopra descritte se l'Albo è di carattere provinciale.

Contiene la Sigla automobilistica della Provincia in cui è stata fatta l'iscrizione all'Albo Professionale provinciale

- **Numero di Iscrizione all'Albo**

E' gestito tramite una Casella testo.

Il campo è abilitato secondo le regole sopra descritte.

Contiene il numero di iscrizione all Albo Professionale, che implicitamente sarà di tipo Nazionale, Regionale o Provinciale a seconda della selezione fatta dall'Utente.

- **Data Inizio Professione/Attività**

E' gestito tramite una Casella testo.

Contiene, per le Persone Giuridiche, la Data di Inizio Attività.

Contiene, per le Persone Fisiche, la Data in cui si inizia ad esercitare una Professione o se il Tipo Attività richiede un'iscrizione ad un Albo, la Data di Iscrizione all'Albo.

Il campo è obbligatorio.

La Data Inizio Attività/Professione deve essere maggiore o uguale alla Data Inizio Validità della **Persona** alla quale si riferisce.

- **Data Fine Professione/Attività**

E' gestito tramite una Casella testo.

Contiene, per le Persone Giuridiche, la Data di Fine Attività.

Contiene, per le Persone Fisiche, la Data in cui si cessa di esercitare una Professione o se il Tipo Attività richiedeva un'iscrizione ad un Albo, la Data di Cancellazione dall'Albo.

Il campo è abilitato dal Pulsante **Chiusura Professione/Attività**

Il campo non è obbligatorio.

Se impostato deve essere maggiore della Data Inizio Attività.

**Legame**

La Pagina consente agli Utenti di identificare e gestire quali sono i **Legami** che una **Persona** può avere nei confronti di un'altra **Persona**.

Le **Person**e interessate al **Legame** devono essere state precedentemente censite. Una **Persona** non può avere **Legami** con se stessa.

Una **Persona** può avere diversi **Legami** con la stessa **Persona** e lo stesso **Legame** con **Person**e diverse.

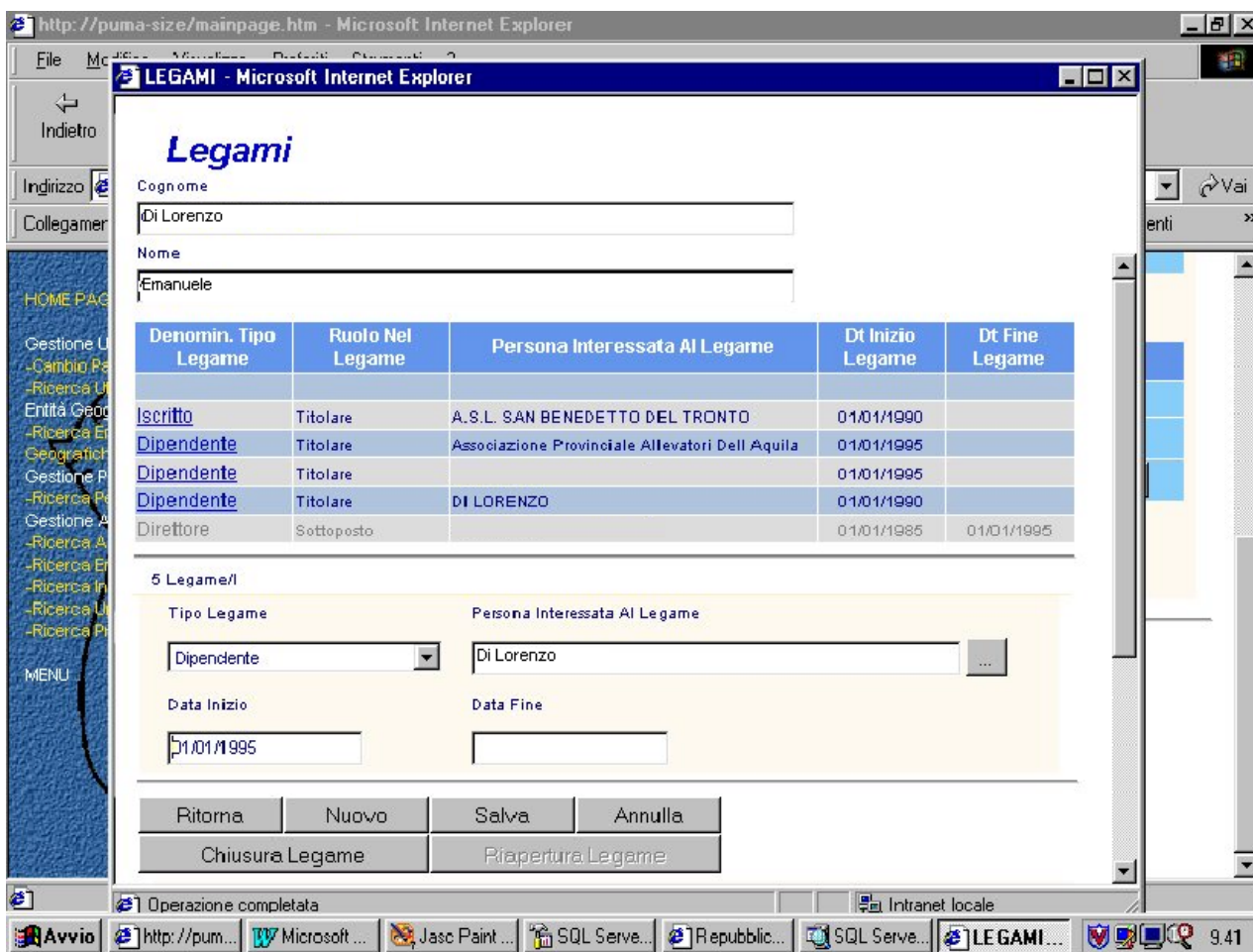

## **Campi Dettaglio Legami**

I campi di dettaglio sono utilizzati per inserire, visualizzare e modificare le informazioni relative ad un **Legame**.

Tutti i campi sono abilitati se l'Utente è abilitato alla scrittura o se la Pagina è attivata come **Nuovo Legame** tranne il campo **Data Fine Legame** che è abilitato dall'apposito Pulsante **Chiusura Legame**.

I campi sono:

- **Denominazione Tipo Legame**

E' gestito tramite una Combobox.

La ComboBox contiene i Tipi Legami censiti dal Sistema.

Contiene la Denominazione del Tipo Legame da associare ad una Persona.

Il campo è obbligatorio.

- **Altra Persona interessata al Legame**

E' gestito tramite una Casella testo in sola lettura valorizzata tramite la Pagina di Ricerca delle Persone, attivata come Help di Selezione attraverso il Pulsante . Se l'altra Persona interessata al Legame è una Persona Fisica, contiene il Cognome di questa, altrimenti la Ragione Sociale.

Il campo è obbligatorio.

- **Data Inizio Legame**

E' gestito tramite una Casella testo, contenente la Data inizio Legame.

Il campo è abilitato ed è obbligatorio. Deve essere maggiore o uguale alla Data di Inizio Validità delle Persone interessate al **Legame**.

- **Data Fine Legame**

E' gestito tramite una Casella testo, contenente la Data fine **Legame**.

Se impostato deve essere maggiore della Data Inizio Legame e minore dell'eventuale data Fine Validità delle Persone interessate al **Legame**.

Il campo è abilitato dal Pulsante **Chiusura Legame**

Il campo se abilitato è obbligatorio.

## Censito Come

La Pagina permette di identificare con quale codice ed in che ruolo (**Ruolo Censimento**) un'Entità (**Allevamento, Insedimento, Unità Produttiva, Produttore, Specie, Razza, Persona Fisica/Giuridica, Sede di Persona Fisica/Giuridica**) è Censita da una **Persona** o **Sede di Persona**.

**Inoltre permette di identificare le autorizzazioni o le certificazioni (Ruolo Censimento) erogate ad una Entità (Allevamento, Insedimento, Unità Produttiva, Produttore, Persona Fisica/Giuridica Sede di Persona Fisica/Giuridica) da una data Persona (Ente erogatore).**

Un'Entità può essere censita da più **Persone** con lo stesso **Ruolo Censimento**, ed anche più volte dalla stessa **Persona** ma con diversi **Ruolo Censimento**.

Se Entità dello stesso tipo (singolarmente distinte) sono censiti dalla stessa **Persona** nello stesso **Ruolo Censimento** con lo stesso codice Censito Come (il Codice usato dal Censore per il Censito), o con la stessa certificazione rilasciata nello stesso periodo, il Sistema segnala la duplicazione del codice.

Sia il censore (**Persona**) che il censito (Entità) devono essere già conosciuti dal Sistema.

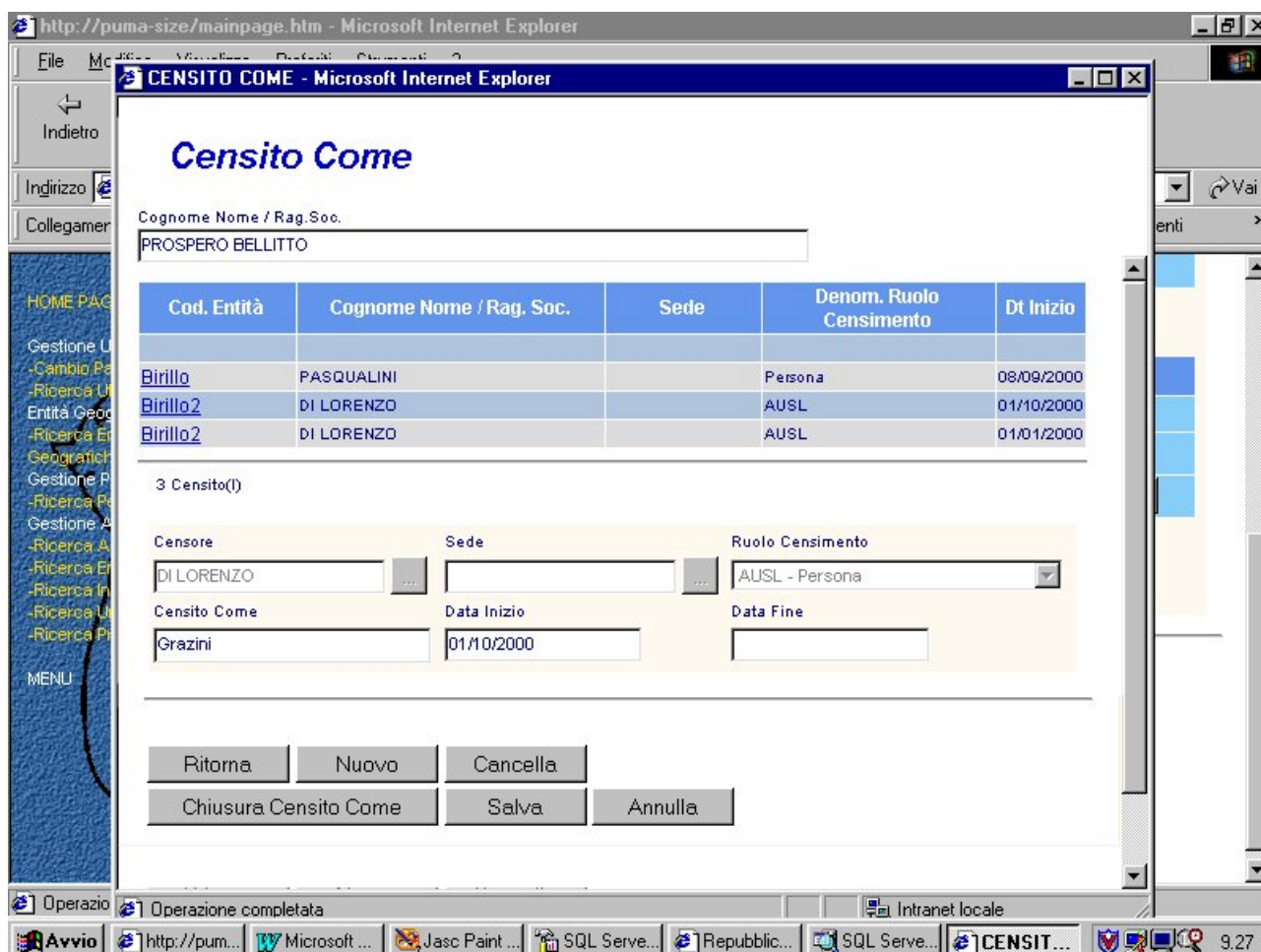

Cognome Nome / Rag.Soc.  
PROSPERO BELLITTO

Cod. Entità	Cognome Nome / Rag. Soc.	Sede	Denom. Ruolo Censimento	Dt Inizio
Birillo	PASQUALINI		Persona	08/09/2000
Birillo2	DI LORENZO		AUSL	01/10/2000
Birillo2	DI LORENZO		AUSL	01/01/2000

3 Censito(i)

Censore: DI LORENZO    Sede:    Ruolo Censimento: AUSL - Persona

Censito Come: Grazini    Data Inizio: 01/10/2000    Data Fine:

Ritorna   Nuovo   Cancella

Chiusura Censito Come   Salva   Annulla

## Campi di Dettaglio Censito Come

I campi di dettaglio sono utilizzati per inserire, visualizzare o modificare i dati del singolo legame **Censito Come**.

I campi sono:

- **Censore**

E' composto da una casella di testo di sola lettura e da un pulsante **Cerca**.

Il campo è abilitato dal Pulsante **Nuovo**, non è consentito modificare un Censore già esistente.

Il campo è valorizzabile tramite la Pagina di **Ricerca delle Persone**, attivata come Help di Selezione attraverso specifico Pulsante;

Se il Censore è una Persona Fisica, il campo contiene il Cognome di questa, altrimenti la Ragione Sociale.

Il campo è obbligatorio.

- **Sede**

E' gestito tramite una ComboBox contenente:

- Le descrizioni delle Sedi del Censore con specificata la descrizione del Tipo Sede e nel caso di pressione del Pulsante **Nuovo**
- Le descrizioni della Sede del Censore che ha Censito l'entità con specificata la descrizione del Tipo Sede nel caso di dato già presente nel sistema

Il campo è abilitato dal Pulsante **Nuovo**

Il campo non è obbligatorio.

- **Ruolo Censimento**

E' gestito tramite una ComboBox contenente i **Ruoli Censimento** previsti dal sistema per l'entità di riferimento in caso di modifica la ComboBox sarà posizionata sul **Ruolo Censimento** dell'Entità Censita .

Il campo è abilitato ,se l'Utente è abilitato alla modifica, dal Pulsante **Nuovo**

Il campo è obbligatorio.

- **Censito Come**

Casella testo che contiene il Codice usato dal **Censore** per identificare il **Censito (Censito Come)**.

I codici **Censito Come** inseriti nel sistema devono essere univoci per **Censore**, **Entità Censita** e **Ruolo Censimento** (non devono esserci più elementi della stessa **Entità Censita**, ad esempio due **Allevamenti**, visti dallo stesso Censore, ad esempio una **Persona Giuridica** che è un'AUSL, nello stesso **Ruolo Censimento**, ad esempio come Allevamento, con lo stesso codice **Censito Come**).

La verifica di univocità deve essere eseguita sia in fase di inserimento sia in fase di aggiornamento.

Il campo è obbligatorio.

Se il Ruolo Censimento lo prevede, in caso di Inserimento, il campo è preimpostato con i caratteri iniziali previsti dal Ruolo.

- **Data Inizio Validità**

E' gestito tramite una Casella testo.

Contiene la Data di Inizio Validità del **Censito Come**

Il campo è abilitato, se l'Utente è abilitato alla modifica, dal Pulsante **Nuovo**

Deve essere maggiore uguale della Data Inizio Attività dell'Entità censita e della **Persona** censore, e della Data Fine Validità di eventuali Censiti Come attribuiti all'Entità censita dallo stesso Censore con lo stesso Ruolo Censimento.

Il campo è obbligatorio.

- **Data Fine Validità**

E' gestito tramite una Casella testo.

Contiene la Data di Fine Validità del **Censito Come**.

Il campo è abilitato dal Pulsante **Chiusura Censito Come**

Se valorizzata deve essere maggiore-uguale della **Data Inizio Validità**.

Il campo se abilitato è obbligatorio.



**Entità Censite**

La Pagina consente agli Utenti di visualizzare quali sono le Entità che sono state censite da una **Persona** o da una sua **Sede**.

La Pagina è la stessa utilizzata per la Ricerca Entità Censite con la particolarità che il Censore è stato precedentemente definito.

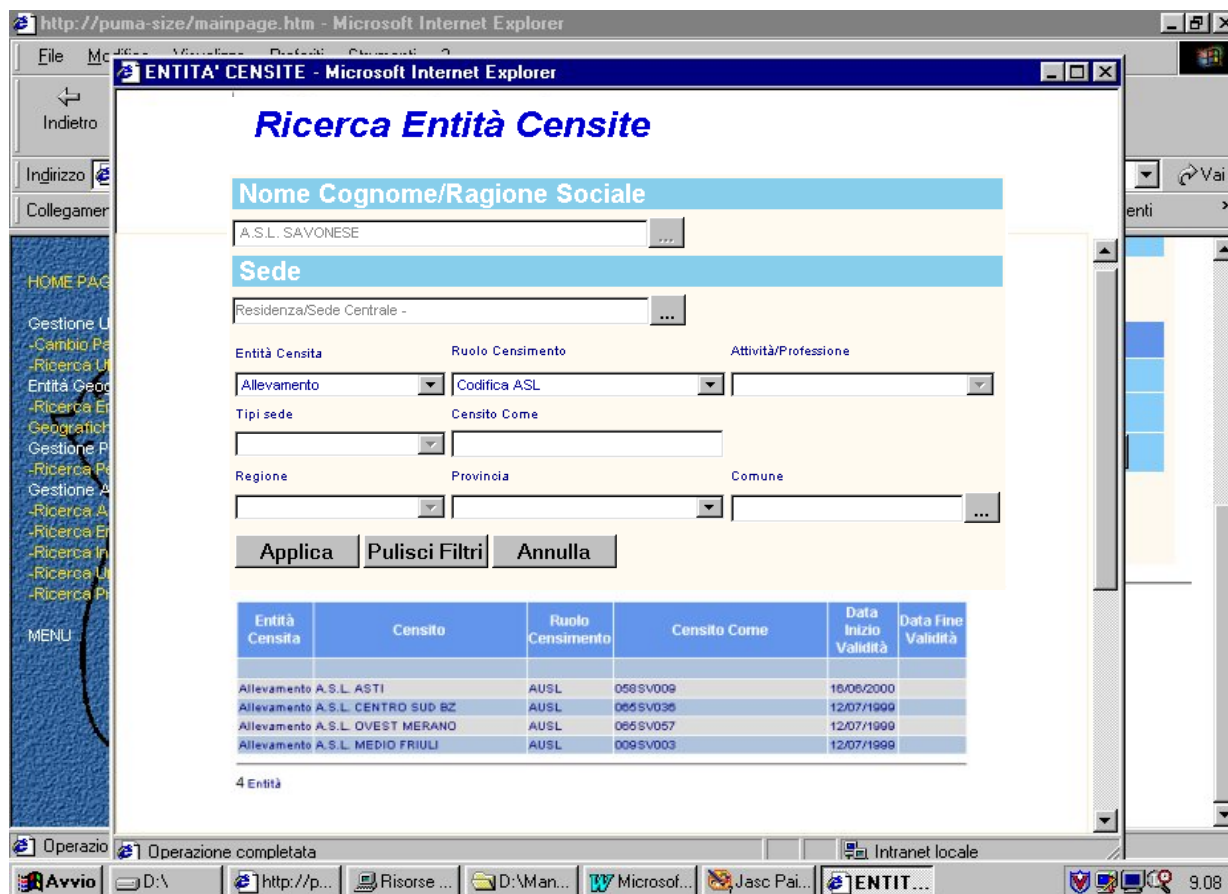

Campi Filtro Preimpostati
---------------------------

Sono utilizzati dall'utente per richiedere al Sistema solo un sottoinsieme parziale dei **Censiti Come** relativi alla **Persona/Sede** dalla cui pagina è stata attivata la pagina **Ricerca Entità Censita**.

I campi sono:

- **Persona interessata alla ricerca**

E' gestito tramite una Casella testo in sola lettura valorizzata dal parametro ricevuto se la ricerca è attivata dal pulsante **Entità Censita** della *Pagina Persona* oppure , se attivata dal Navigatore, tramite la *Pagina di Ricerca delle Persone*, attivata come Help di Selezione attraverso il Pulsante

Se la Persona interessata è una Persona Fisica, contiene il Nome e il Cognome di questa, altrimenti la Ragione Sociale  
Il campo è obbligatorio.

- **Sede**

E' gestito tramite una Casella testo in sola lettura valorizzata dal parametro ricevuto se la ricerca è attivata dal pulsante **Entità Censita** della *Pagina Sedi* oppure se attivata dal Navigatore, tramite la *Pagina Sedi*, attivata come Help di Selezione attraverso il Pulsante

Il Campo contiene il La tipologia della Sede e la sua Deneominazione.  
Il campo non è obbligatorio.

## Rubrica

La Pagina consente agli Utenti di aggiungere in un campo memo, informazioni quali numeri di telefono, contatti, note ecc. relativi a diverse entità gestite dal sistema.

Le Entità gestite in **Rubrica** sono: **Persona** fisica e/o giuridica, **Attività** o **Professioni**, **Produttori**, **Allevamento**, **Insediamiento**, **Unità Produttiva**

Le **Entità** a cui collegare la **Rubrica** devono essere precedentemente censite.

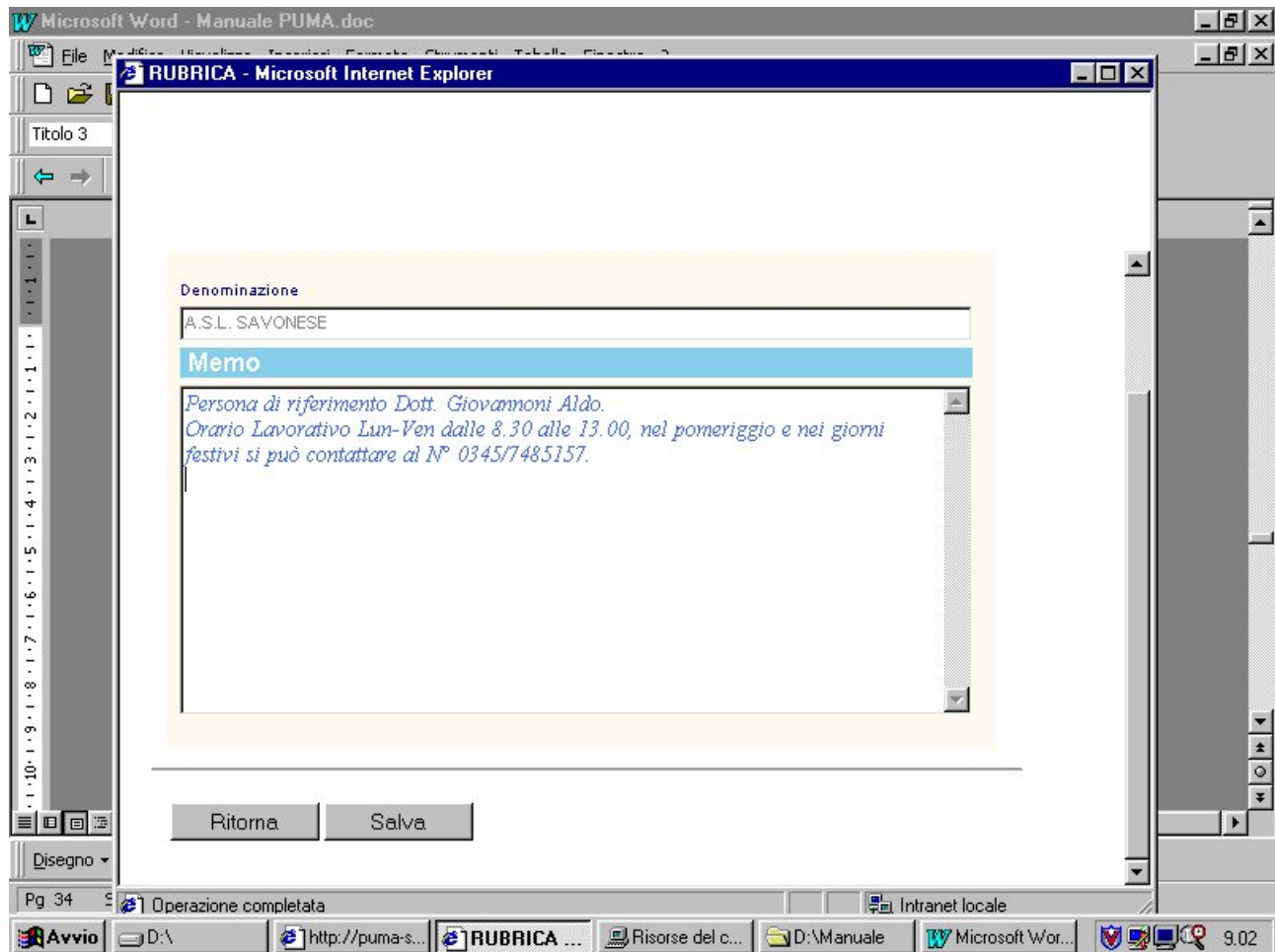

## Gestione Allevamenti

Consente di gestire le informazioni relative ad un **Allevamento**.

Un **Allevamento** può derivare da uno o più **Allevamenti** precedentemente censiti (**Allevamenti di Provenienza**).

Un **Allevamento** è composto da una o più strutture fisiche (**Insedimento**).

Un **Insedimento** è composto da una o più **Unità Produttive**, in base alla **Specie** e all'**Indirizzo Produttivo** degli Animali allevati.

Se tutte le **Unità Produttive** sono allo stato brado o in transumanza la residenza dell'**Allevamento** e degli **Insedimenti** è indicata con la residenza di uno dei Responsabili (**Detentore**) delle Unità Produttive, come rilevato da domanda alle AUSL.

Per ogni **Unità Produttiva** possono essere dichiarate le **Consistenze** relative agli animali allevati.

Ad un **Insedimento** deve essere associato almeno un **Produttore** (proprietario degli **Animali** detenuti nelle **Unità Produttive** dell'**Insedimento**).

Per ogni **Insedimento** esiste un unico **Proprietario o Responsabile delle Strutture** dell'**Insedimento**.

Per ogni **Unità Produttiva** dell'**Insedimento** esiste un unico **Detentore**.

Per un **Allevamento**, può essere indicata una o più **Distanze dall'Allevamento** rispetto a **Sedi di Persone Fisiche/Giuridiche** ad esso legate (distanza dalla Sede APA, distanza dal Recapito, distanza dalla Residenza di un Controllore etc.).

Un **Allevamento**, può appartenere ad una o più **Aggregazioni Territoriali** (Es. Zone Agrarie, Comunità Montane, Zone disagiate etc).

Sia un **Allevamento** che un **Insedimento** che una **Unità Produttiva** (Censito), può essere censito da una **Persona** (Censore) in un ruolo specifico (Ruolo Censimento) e riconosciuta con un codice proprio del Censore (Codice CensitoCome).

Ad un **Allevamento**, un **Insedimento**, un **Produttore** ed una **Unità Produttiva** possono essere assegnate informazioni aggiuntive attraverso la gestione della **Rubrica**.

## Ricerca Allevamenti

La Pagina consente di ricercare gli **Allevamenti** precedentemente censiti che corrispondono a determinati criteri di ricerca impostati attraverso i Campi Filtro o di inserire un nuovo Allevamento.

Dopo aver impostato i valori nei campi filtro ed aver attivato la ricerca (Pulsante Applica) è possibile selezionare uno dei valori presenti nella griglia per accedere alla pagina di dettaglio.

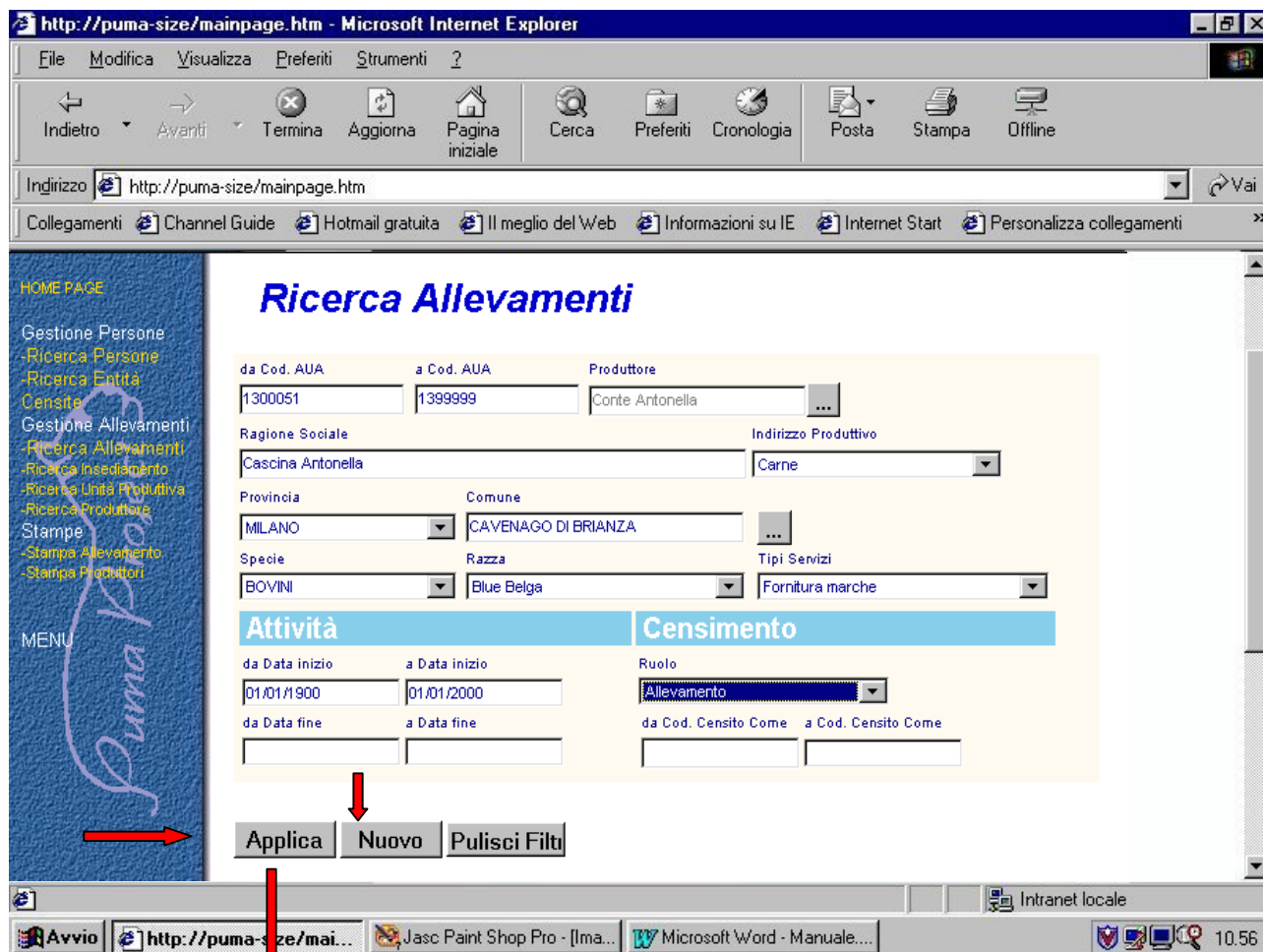

Cod. AUA	Ragione Sociale	Provincia Ubicazione	Comune Ubicazione
1300051	C.NA CAIMBRA-V. BOFFALORA	MILANO	OSSONA
1330108	C.NA MONASTERO	LODI	ABBADIA CERRETO

2 Allevamenti(0)

## Campi Filtro

I Campi Filtro sono utilizzati dall'utente per ricercare gli **Allevamenti** precedentemente censiti che corrispondono a determinati criteri di ricerca.

I Campi Filtro sono considerati un'ulteriore limitazione alla visibilità degli elementi.

- **Da Codice AUA a Codice AUA**

Consente all'**Utente**, tramite due Caselle Testo, di richiedere la visualizzazione degli **Allevamenti** che hanno un certo Codice AUA o che sono comprese in un range di Codice AUA.

**Controllo Filtro:**

Se presente "a Codice AUA" deve essere > di "da Codice AUA"

- **Ragione Sociale**

Consente all'**Utente**, tramite una Casella Testo, di richiedere la visualizzazione degli **Allevamenti** che hanno una certa Ragione Sociale.

La richiesta può includere anche solo le prime lettere della Ragione Sociale. In questo caso sono visualizzate solo gli **Allevamenti** la cui Ragione Sociale inizia con le stesse lettere.

- **Provincia di Ubicazione**

E' gestito tramite una ComboBox mediante la quale l'utente può selezionare una singola Provincia italiana.

Consente all'Utente di richiedere la gestione degli **Allevamenti** ubicati in una certa provincia.

**Controllo Filtro:**

E' obbligatoria se valorizzato il Comune di Ubicazione

- **Comune di Ubicazione**

E' gestito tramite una Casella testo dove l'Utente può digitare la Denominazione di un Comune (dopo aver selezionato una Provincia di Ubicazione.)

Volendo è facoltà dell'Utente servirsi del pulsante di Help  a lato della casella. Alla pressione del tasto suddetto si apre una Window dalla quale sarà possibile selezionare uno dei comuni della provincia di ubicazione

**Controllo Filtro:**

se valorizzato deve essere valorizzata anche Provincia di Ubicazione.

- **Produttore**

E' gestito tramite una Casella testo in sola lettura.

L'informazione è segnalata attraverso l'attivazione della Ricerca Persone come help di Selezione (passando il parametro Persone Fisiche) tramite il Pulsante

Consente all'Utente di richiedere la gestione degli **Allevamenti** formati da Insedimenti nei quali una certa Persona risulta proprietaria di Animali.

- **Specie**

E' gestito tramite una ComboBox in cui vengono elencate tutte le Specie gestite dal Sistema.

Consente all'Utente di richiedere la gestione degli **Allevamenti** formati da Insedimenti suddivisi in Unità Produttive nelle quali si alleva una determinata **Specie** animale.

**Controllo Filtro:**

E' obbligatoria se valorizzato il campo Razza

- **Razza**

E' gestito tramite una ComboBox in cui vengono elencate tutte le Razze di una determinata Specie.

Il campo è abilitato solo se l'utente ha già specificato una Specie.

Consente di richiedere la gestione degli **Allevamenti** formati da Insedimenti suddivisi in Unità Produttive nelle quali si alleva una determinata **Razza** animale.

**Controllo Filtro:**

se valorizzato deve essere valorizzato anche il filtro Specie

- **Indirizzo Produttivo**

E' gestito tramite una ComboBox in cui vengono elencate tutti gli Indirizzi Produttivi gestiti dal sistema.

Consente di richiedere la gestione degli **Allevamenti** formati da Insedimenti suddivisi in Unità Produttive nelle quali si allevano animali con la finalità indicata dall'Indirizzo Produttivo selezionato.

- **Ruolo Censimento**

E' gestito tramite una ComboBox in cui vengono elencate tutti i Ruoli Censimento legati all'Allevamento che il Sistema gestisce.

Consente di richiedere la gestione degli **Allevamenti** ai quali sono assegnati dei Codici attraverso il Censito Come nel Ruolo Censimento specificato.

- **Da Codice Censito Come a Codice Censito Come**

Consente all'**Utente**, tramite due Casella Testo, di richiedere la visualizzazione degli **Allevamenti** ai quali è stato assegnato un Codice diverso da quello AUA da altre persone Giuridiche (Censori) o che sono comprese in un range di Codice Censiti Come.

**Controllo Filtro:**

Se presente "a Codice Censito Come" deve essere > di "da Codice Censito Come"

- **Tipi Servizio**

E' gestito tramite una ComboBox in cui vengono elencate tutti i Tipi Servizio gestiti dal Sistema.

Consente di richiedere la gestione degli **Allevamenti** che hanno sottoscritto un Servizio appartenente al Tipo Servizio Specificato.

- **Da Data inizio Attività a Data inizio Attività**

Consente all'**Utente**, tramite due Caselle Testo (formattate come date) , di richiedere la visualizzazione degli **Allevamenti** che hanno iniziato la loro attività nel periodo specificato. Se non è specificata la seconda casella testo viene impostata automaticamente con la data di sistema.

**Controllo Filtro:**

"a Data inizio Attività " deve essere maggiore di "da Data inizio Attività "

- **Da Data Fine Attività a Data Fine Attività**

Consente all'**Utente**, tramite due Caselle Testo (formattate come date) , di richiedere la visualizzazione degli **Allevamenti** che hanno terminato la loro attività nel periodo specificato. Se non è specificata la seconda casella testo viene impostata automaticamente con la data di sistema.

**Controllo Filtro:**

"a Data Fine Attività " deve essere maggiore di "da Data Fine Attività "



## Dettaglio Allevamento

La Pagina consente agli Utenti di Visualizzare, Aggiornare o Inserire una **Allevamento** e tutte le sue principali entità collegate.

La Pagina è suddivisa in varie **schede**, una per ogni entità principale, dotate di collegamento ipertestuale che aggancia la scheda relativa .

Ogni scheda contiene una serie di Campi di Dettaglio, eventuali Grigli e Campi di riepilogo ed alcuni pulsanti.

## Scheda Allevamento

La Scheda consente la gestione delle Informazioni principali di un Allevamento.



## Dettaglio Allevamento

Codice AUA		Ragione Sociale	
13	00051	C.NA CAIMBRA-V.BOFFALORA	
Indirizzo		Provincia	
C.NA CAIMBRA-V.BOFFALORA		MILANO	
Comune	Frazione	C.A.P.	
OSSONA	ASMONTE	20010	
Telefono	Telefono	Telefono	
02/1111111			
FAX	E-Mail	Data Inizio Attività	Data Fine Attività
02/222222	cascina@osso.it	08/05/1991	



## Campi di Dettaglio Allevamenti

I campi di dettaglio vengono utilizzati per visualizzare e modificare le informazioni del singolo Allevamento

I campi sono:

- **Codice AUA**

Il Codice AUA identifica l'allevamento in modo univoco a livello Nazionale. E' composto da sette caratteri numerici, i primi due rappresentano il codice dell'APA che gestisce l'Allevamento e da un progressivo numerico di cinque cifre.

E' gestito tramite una Casella testo costituito da due caratteri in sola lettura, contenenti il Codice dell'APA alla quale appartiene l'utente che sta effettuando la gestione, e cinque cifre proposti dal sistema contenenti il primo codice AUA che non risulta ancora assegnato a nessun Allevamento.

Il campo è abilitato solo se la Scheda è attivata come **Nuovo Allevamento** altrimenti è in sola lettura.

Il campo è obbligatorio.

- **Ragione Sociale**

E' gestito tramite una Casella testo.

Contiene la Ragione Sociale dell'**Allevamento**

Il campo è obbligatorio.

- **Indirizzo di Ubicazione**

E' gestito tramite una Casella testo.

Contiene l'indirizzo in cui l'Allevamento è ubicato.

Il campo è obbligatorio.

- **Provincia di Ubicazione**

E' gestito tramite una ComboBox mediante la quale l'utente può selezionare una singola Provincia italiana nella quale è ubicato l'Allevamento.

In caso di **Nuovo Allevamento** è preselezionata la Provincia alla quale l'AXA appartiene.

Il campo è obbligatorio.

- **Comune di Ubicazione**

E' gestito tramite una Casella testo dove l'Utente può digitare la Denominazione di un Comune (dopo aver selezionato una Provincia di Ubicazione.)

Volendo è facoltà dell'Utente servirsi del pulsante di Help  a lato della casella. Alla pressione del tasto suddetto si apre una Window dalla quale sarà possibile selezionare uno dei comuni della provincia di ubicazione

Il campo è obbligatorio.

- **Frazione di Ubicazione**

E' gestito tramite una Casella testo dove l'Utente può digitare la Denominazione di una Frazione (dopo aver selezionato una Provincia di Ubicazione e un Comune.)

Volendo è facoltà dell'Utente servirsi del pulsante di Help  a lato della casella. Alla pressione del tasto suddetto si apre una Window dalla quale sarà possibile selezionare una Fazione del Comune di ubicazione indicato

Il campo non è obbligatorio.

- **CAP**

E' gestito tramite una Casella testo.

Contiene il C.A.P. relativo all'ubicazione dell'Allevamento.

Il campo non è obbligatorio.

Se è stata dichiarata la Frazione e/o il Comune e/o la Provincia di Ubicazione, è proposto il CAP contenuto nell'entità Geografica.

L'utente può variare il CAP proposto.

- **Telefono**

E' gestito tramite tre Caselle testo.

Contiene il numero telefonico di riferimento per l'Allevamento.

Il campo non è obbligatorio.

- **E-mail**

E' gestito tramite una Casella testo.

Contiene l'e-mail di riferimento per l'Allevamento.

Il campo non è obbligatorio.

- **Data Inizio Attività**

E' gestito tramite una Casella testo, contenente la Data Inizio Attività dell'Allevamento.

Il campo è abilitato dal Pulsante **Riapertura Allevamento** o se la Scheda è attivata come **Nuovo Allevamento**. In quest'ultimo caso la Data è propagata al l'Insediamento, Unità Produttiva e Produttore del Nuovo Allevamento.

Il campo è obbligatorio.

- **Data Fine Attività**

E' gestito tramite una Casella testo, contenente la Data Fine Attività dell'Allevamento.

Il campo è abilitato dal Pulsante **Chiusura Allevamento**

Scheda Inseidamento

La Scheda consente la gestione degli Inseidamenti di un Allevamento.

## Dettaglio Inseidamenti

Codice AUA: 
 Ragione Sociale:

Cod. Ins	Denominazione	Provincia Ubicazione	Comune Ubicazione	Frazione Ubicazione
1	C.NA ISOLA ALTA	LODI	CASELLE LANDI	

Inseidamento(l)  
 Codice Inseidamento: 
 Denominazione:

### Ubicazione

Provincia: 
 Comune:

Frazione: 
 Indirizzo:

Telefono: 
 C.A.P.: 
 Coordinate Geografiche: 
 Altitudine:

Tipo Inseidamento: 
 Persona Proprietaria / Responsabile:

Superficie:		SAU:		Coll. INTERNET		Stalla di sosta	
Totale Proprietà	<input type="text"/>	Foraggi	<input type="text"/>	Si	<input type="radio"/>	Si	<input type="radio"/>
Totale Affitto	<input type="text"/>	Cereali	<input type="text"/>	No	<input type="radio"/>	No	<input type="radio"/>
Agricola Utilizzata	<input type="text"/>	Altre Colture	<input type="text"/>	Non Rilevato	<input type="radio"/>	Non Rilevato	<input type="radio"/>
Irrigua	<input type="text"/>	Colture Ripetute	<input type="text"/>	Data Inizio:	<input type="text"/>	Data Fine:	<input type="text"/>
Pascolo	<input type="text"/>						

## Campi Dettaglio Inseidamento

I campi di dettaglio sono utilizzati per inserire, visualizzare e modificare le informazioni degli Inseidamenti associati ad un Allevamento

I campi sono:

- **Codice Inseidamento**

E' gestito tramite una Casella testo.

Il campo è sempre disabilitato.

Contiene il codice Assegnato dal Sistema all'Inseidamento. Il Codice rappresenta la sequenza con la quale l'Utente ha inserito gli Inseidamenti nell'Allevamento in questione.

Il campo è obbligatorio ed assegnato automaticamente dal Sistema in fase di Inserimento. Non è mai modificabile.

- **Denominazione**

E' gestito tramite una Casella testo.

Il campo è abilitato se l'Utente è abilitato alla modifica o se la Scheda è attivata come **Nuovo Allevamento** o come **Nuovo Inseidamento**

In caso di **Nuovo Inseidamento** contestuale a **Nuovo Allevamento** è proposto uguale alla Denominazione dell'Allevamento.

Contiene la Denominazione dell'Inseidamento

Il campo non è obbligatorio.

- **Indirizzo di Ubicazione**

E' gestito tramite una Casella testo.

Il campo è abilitato se l'Utente è abilitato alla modifica o se la Scheda è attivata come **Nuovo Allevamento** o come **Nuovo Inseidamento**

Contiene l'indirizzo in cui l'Inseidamento è ubicato.

In caso di **Nuovo Inseidamento** contestuale a **Nuovo Allevamento** è proposto uguale all'indirizzo dell'Allevamento.

Il campo è obbligatorio.

- **Provincia di Ubicazione**

E' gestito tramite una ComboBox mediante la quale l'utente può selezionare una singola Provincia italiana. La ComboBox è posizionata sulla Provincia di Ubicazione dell'Inseidamento.

Il campo è abilitato se l'Utente è abilitato alla modifica o se la Scheda è attivata come **Nuovo Allevamento** o come **Nuovo Inseidamento**

In caso di **Nuovo Inseidamento** contestuale a **Nuovo Allevamento** è proposto uguale alla Denominazione dell'Allevamento.

In caso di **Nuovo Inseidamento** contestuale a **Nuovo Allevamento** è proposto uguale alla Provincia dell'Allevamento.

Il campo è obbligatorio.

- **Comune di Ubicazione**

E' gestito tramite una Casella testo dove l'Utente può digitare la Denominazione di un Comune (dopo aver selezionato una Provincia di Ubicazione.)

Volendo è facoltà dell'Utente servirsi del pulsante di Help  a lato della casella. Alla pressione del tasto suddetto si apre una Window dalla quale sarà possibile selezionare uno dei comuni della provincia di ubicazione

In caso di **Nuovo Insedimento** contestuale a **Nuovo Allevamento** è proposto uguale al Comune dell'Allevamento.

Il campo è obbligatorio.

- **Frazione di Ubicazione**

E' gestito tramite una Casella testo dove l'Utente può digitare la Denominazione di una Frazione (dopo aver selezionato una Provincia di Ubicazione e un Comune.)

Volendo è facoltà dell'Utente servirsi del pulsante di Help  a lato della casella. Alla pressione del tasto suddetto si apre una Window dalla quale sarà possibile selezionare una Fazione del Comune di ubicazione indicato.

Il campo non è obbligatorio, ma se valorizzato deve essere valorizzato anche il Comune di Ubicazione.

In caso di **Nuovo Insedimento** contestuale a **Nuovo Allevamento** è proposto uguale alla Frazione dell'Allevamento.

- **CAP**

E' gestito tramite una Casella testo.

Il campo è abilitato se l'Utente è abilitato alla modifica o se la Scheda è attivata come **Nuovo Allevamento** o come **Nuovo Insedimento**

Contiene il C.A.P. relativo all'ubicazione dell'Allevamento.

Il campo non è obbligatorio.

Se è stata dichiarata la Frazione e/o il Comune e/o la Provincia di Ubicazione, è proposto il CAP contenuto nell'entità Geografica.

L'utente può variare il CAP proposto.

In caso di **Nuovo Insedimento** contestuale a **Nuovo Allevamento** è proposto uguale al CAP dell'Allevamento.

- **Telefono**

E' gestito tramite una Casella testo.

Il campo è abilitato se l'Utente è abilitato alla modifica o se la Scheda è attivata come **Nuovo Allevamento** o come **Nuovo Insedimento**

Contiene il numero telefonico di riferimento per l'Insedimento.

In caso di **Nuovo Insedimento** contestuale a **Nuovo Allevamento** è proposto uguale al telefono dell'Allevamento.

Il campo non è obbligatorio.

- **Tipo Insedimento**

E' gestito tramite una ComboBox contenente il Tipo insediamento secondo la legge Merli (Civile, Industriale).

Il campo è abilitato se l'Utente è abilitato alla modifica o se la Scheda è attivata come **Nuovo Allevamento** o come **Nuovo Insedimento**

Il campo non è obbligatorio.

- **Stalla di Sosta**

Il campo è gestito mediante un CheckBox a tre stati.

Il campo è abilitato se l'Utente è abilitato alla modifica o se la Scheda è attivata come **Nuovo Allevamento** o come **Nuovo Insedimento**

Consente all'Utente di specificare se l'Insediamento è considerato Stato di Sosta.  
Il campo non è obbligatorio.

- **Persona Proprietaria o Responsabile**

E' gestito tramite una Casella testo in sola lettura.

L'informazione è segnalata attraverso l'attivazione della Ricerca Persone come help di Selezione tramite il Pulsante 

Consente all'Utente di richiedere segnalare la Persona Proprietaria o Responsabile dell'Insediamento.

Il campo è abilitato se l'Utente è abilitato alla modifica o se la Scheda è attivata come **Nuovo Allevamento** o come **Nuovo Insediamento**

Il campo non è obbligatorio.

- **Coordinate Geografiche**

E' gestito tramite due Caselle testo una contenente la Latitudine ed una la Longitudine.

Il campo è abilitato se l'Utente è abilitato alla modifica o se la Scheda è attivata come **Nuovo Allevamento** o come **Nuovo Insediamento**

Il campo non è obbligatorio.

- **Altitudine**

E' gestito tramite una Casella testo contenente l'altitudine dell'insediamento (espressa in metri).

Il campo è abilitato se l'Utente è abilitato alla modifica o se la Scheda è attivata come **Nuovo Allevamento** o come **Nuovo Insediamento**

Il campo non è obbligatorio.

- **Superficie Totale Proprietà**

E' gestito tramite una Casella testo contenente la superficie specificata in metri.

Il campo è abilitato se l'Utente è abilitato alla modifica o se la Scheda è attivata come **Nuovo Allevamento** o come **Nuovo Insediamento**

Il campo non è obbligatorio.

- **Superficie Totale Affitto**

E' gestito tramite una Casella testo contenente la superficie specificata in metri.

Il campo è abilitato se l'Utente è abilitato alla modifica o se la Scheda è attivata come **Nuovo Allevamento** o come **Nuovo Insediamento**

Il campo non è obbligatorio.

- **Superficie Agricola Utilizzata**

E' gestito tramite una Casella testo contenente la superficie specificata in metri.

Il campo è abilitato se l'Utente è abilitato alla modifica o se la Scheda è attivata come **Nuovo Allevamento** o come **Nuovo Insediamento**

Il campo non è obbligatorio.

- **SAU Foraggi**

E' gestito tramite una Casella testo contenente la superficie specificata in metri.

Il campo è abilitato se l'Utente è abilitato alla modifica o se la Scheda è attivata come **Nuovo Allevamento** o come **Nuovo Insediamento**

Il campo non è obbligatorio.

- **SAU Cereali**

E' gestito tramite una Casella testo contenente la superficie specificata in metri.  
Il campo è abilitato se l'Utente è abilitato alla modifica o se la Scheda è attivata come **Nuovo Allevamento** o come **Nuovo Insediamento**  
Il campo non è obbligatorio.

- **SAU Altre Colture**

E' gestito tramite una Casella testo contenente la superficie specificata in metri.  
Il campo è abilitato se l'Utente è abilitato alla modifica o se la Scheda è attivata come **Nuovo Allevamento** o come **Nuovo Insediamento**  
Il campo non è obbligatorio.

- **SAU Colture Ripetute**

E' gestito tramite una Casella testo contenente la superficie specificata in metri.  
Il campo è abilitato se l'Utente è abilitato alla modifica o se la Scheda è attivata come **Nuovo Allevamento** o come **Nuovo Insediamento**  
Il campo non è obbligatorio.

- **SAU Colture Ripetute**

E' gestito tramite una Casella testo contenente la superficie specificata in metri.  
Il campo è abilitato se l'Utente è abilitato alla modifica o se la Scheda è attivata come **Nuovo Allevamento** o come **Nuovo Insediamento**  
Il campo non è obbligatorio.

- **Superficie Irrigua**

E' gestito tramite una Casella testo contenente la superficie specificata in metri.  
Il campo è abilitato se l'Utente è abilitato alla modifica o se la Scheda è attivata come **Nuovo Allevamento** o come **Nuovo Insediamento**  
Il campo non è obbligatorio.

- **Superficie Pascolo**

E' gestito tramite una Casella testo contenente la superficie specificata in metri.  
Il campo è abilitato se l'Utente è abilitato alla modifica o se la Scheda è attivata come **Nuovo Allevamento** o come **Nuovo Insediamento**  
Il campo non è obbligatorio.

- **Collegamento ad Internet**

Il campo è gestito mediante un CheckBox a tre stati.  
Il campo è abilitato se l'Utente è abilitato alla modifica o se la Scheda è attivata come **Nuovo Allevamento** o come **Nuovo Insediamento**  
Consente all'Utente di specificare se è disponibile nell'Insediamento un collegamento ad Internet.  
Il campo non è obbligatorio.

- **Data Inizio Attività**

La Data Inizio Attività dell'Insediamento deve essere maggiore o uguale alla data Inizio Attività dell'Allevamento al quale l'Insediamento appartiene.  
E' gestito tramite una Casella testo, contenente la Data Inizio Attività dell'Insediamento.  
Il campo è abilitato dal Pulsante **Riapertura Insediamento** o se la Scheda è attivata come **Nuovo Allevamento** o come **Nuovo Insediamento**  
Il campo è obbligatorio.



La Data Inizio Attività dell'Insedimento deve essere maggiore o uguale alla data Inizio Attività dell'Allevamento al quale l'Insedimento appartiene.

- **Data Fine Attività**

E' gestito tramite una Casella testo, contenente la Data Fine Attività dell'Insedimento. Il campo è abilitato dal Pulsante **Chiusura Insediamento** o se la Scheda è attivata come **Nuovo Allevamento** o come **Nuovo Insediamento**

Scheda Unità Produttive

La Scheda consente la gestione delle Unità Produttive di un Allevamento o l'inserimento di una nuova Unità Produttiva.

↓

Allevamento    Inseidiamenti    **Un. Produttiva**    Produttore

### Dettaglio Unità Produttiva

Codice AUA    Ragione Sociale  
 1310105    C.NA ISOLA ALTA

Cod. Ins	Denom. Specie	Denom. Ind.Prod.	Nome Cognome Detentore	Data Inizio Attivita
1	BOVINI	Latte	Non Definito §	30/03/1994

1 Unità Produttiva(E)  
 Cod. Inseidamento    Specie    Indirizzo Produttivo  
 1    BOVINI    Latte

<b>Riprod. Stagionale</b> Si <input type="radio"/> No <input type="radio"/> Non Rilevato <input checked="" type="radio"/>	<b>Mangim. Aziendale</b> Si <input type="radio"/> No <input type="radio"/> Non Rilevato <input checked="" type="radio"/>	<b>Pascolo</b> Si <input type="radio"/> No <input type="radio"/> Non Rilevato <input checked="" type="radio"/>	<b>Alpeggio</b> Si <input type="radio"/> No <input type="radio"/> Non Rilevato <input checked="" type="radio"/>
--	---	---	--

<b>Pascolo vagante</b> Si <input type="radio"/> No <input type="radio"/> Non Rilevato <input checked="" type="radio"/>	Sistema Di Allevamento <input type="text"/>	Stabulazione <input type="text"/>
	Modalita Consegna Latte <input type="text"/>	Tipo Identificazione Elettronica <input type="text"/>

**Destinazione Prodotto:**

<b>Correz./Modifica</b> Correzione <input checked="" type="radio"/> Modifica <input type="radio"/> Data Inizio Validità Modifica <input type="text"/>	<b>Caseificazione Interna</b> Si <input type="radio"/> No <input type="radio"/> Non Rilevato <input checked="" type="radio"/>	Detentore <input type="text"/>
	Data Inizio: <input type="text"/>	Data Fine: <input type="text"/>

## Campi Dettaglio Unità Produttiva

I campi di dettaglio sono utilizzati per inserire, visualizzare e modificare le informazioni di una Unità Produttiva.

I campi sono:

- **Codice Insegiamento**

E' gestito tramite una ComboBox contenente:

- i Codici Insegiamento dell'Allevamento nel caso di **Nuova Unità Produttiva**
- Il codice temporaneo dell'Insegiamento in caso di **Nuovo Insegiamento** o **Nuovo Allevamento**.
- Il codice dell'Insegiamento dell'Unità Produttiva in questione nel caso di selezione di una riga della griglia.

Il campo è abilitato se la Scheda è attivata come **Nuova Unità Produttiva**.

Il campo è obbligatorio . Non è mai modificabile.

- **Specie**

Si tratta di un ComboBox che permette di selezionare la **Specie** allevata nell'**Unità Produttiva**.

La ComboBox è posizionata sulla **Specie** allevata nell'**Unità Produttiva**.

Il campo è abilitato se l'Utente è abilitato alla modifica o se la Scheda è attivata come **Nuovo Allevamento** o come **Nuovo Insegiamento** o come **Nuova Unità Produttiva**

Il campo è obbligatorio.

- **Indirizzo produttivo**

Si tratta di un ComboBox che permette di selezionare l'**Indirizzo Produttivo** consentito per la Specie selezionata dell'**Unità Produttiva**.

La ComboBox è posizionata sull'**Indirizzo Produttivo** dell'**Unità Produttiva**.

Il campo è abilitato se l'Utente è abilitato alla modifica o se la Scheda è attivata come **Nuovo Allevamento** o come **Nuovo Insegiamento** o come **Nuova Unità Produttiva**

Il campo è obbligatorio. La razza deve appartenere alla specie selezionata.

- **Detentore**

E' composto da una casella di testo di sola lettura e da un pulsante **Cerca**.

L'Utente può selezionare un **Detentore** attivando la funzione di **Ricerca di Persona**, passando il parametro Persona Fisica, tramite il pulsante **Cerca**.

Il campo è abilitato se l'Utente è abilitato alla modifica o se la Scheda è attivata come **Nuovo Allevamento** o come **Nuovo Insegiamento** o come **Nuova Unità Produttiva**

Campo obbligatorio.

- **Modifica/Correzione**

Il campo è gestito mediante un OptionBotton impostando il quale l'Utente dichiara che la modifica che ha fatto al Detentore è da storicizzare (Modifica) o è da considerare come Correzione di Errore.

Il campo è abilitato se l'Utente è abilitato alla modifica ed è preimpostato disattivo.

- **Data Inizio validità Modifica**

E' gestito tramite una Casella testo, contenente la Data di Inizio Attività della modifica del Detentore.

Il campo è abilitato se l'Utente è abilitato alla modifica.

Il campo è obbligatorio se l'Utente ha richiesto la storicizzazione della Modifica del Detentore.

Se valorizzato deve essere maggiore della Data Inizio Attività dell'**Unità Produttiva**.

Non è permessa una contemporanea variazione della data di Inizio Attività dell'Unità Produttiva.

- **Riproduzione Stagionale**

Il campo è gestito mediante un CheckBox a tre stati.

Il campo è abilitato dal Pulsante **Modifica**

Consente all'Utente di specificare se per gli Animali allevati nell'Unità Produttiva si segue una Riproduzione Stagionale.

Il campo non è obbligatorio.

- **Mangimificio Aziendale**

Il campo è gestito mediante un CheckBox a tre stati.

Il campo è abilitato se l'Utente è abilitato alla modifica o se la Scheda è attivata come **Nuovo Allevamento** o come **Nuovo Inseediamento** o come **Nuova Unità Produttiva**

Consente all'Utente di specificare se l'Unità produttiva si avvale di un Mangimificio aziendale.

Il campo non è obbligatorio.

- **Sistema di Allevamento**

Si tratta di un ComboBox che permette di selezionare il **Sistema di Allevamento** dell'**Unità Produttiva**.

La ComboBox è posizionata sul **Sistema di Allevamento** dell'**Unità Produttiva**.

Il campo è abilitato se l'Utente è abilitato alla modifica o se la Scheda è attivata come **Nuovo Allevamento** o come **Nuovo Inseediamento** o come **Nuova Unità Produttiva**

Il campo non è obbligatorio.

- **Stabulazione**

Si tratta di un ComboBox che permette di selezionare il **Tipo di Stabulazione** dell'**Unità Produttiva**.

La ComboBox è posizionata sul **Tipo di Stabulazione** dell'**Unità Produttiva**.

Il campo è abilitato se l'Utente è abilitato alla modifica o se la Scheda è attivata come **Nuovo Allevamento** o come **Nuovo Inseediamento** o come **Nuova Unità Produttiva**

Il campo non è obbligatorio.

- **Pascolo**

Il campo è gestito mediante un CheckBox a tre stati.

Il campo è abilitato se l'Utente è abilitato alla modifica o se la Scheda è attivata come **Nuovo Allevamento** o come **Nuovo Inseediamento** o come **Nuova Unità Produttiva**

Consente all'Utente di specificare è utilizzato un Pascolo per gli Animali allevati nell'Unità produttiva.

Il campo non è obbligatorio.

- **Alpeggio**

Il campo è gestito mediante un CheckBox a tre stati.

Il campo è abilitato se l'Utente è abilitato alla modifica o se la Scheda è attivata come **Nuovo Allevamento** o come **Nuovo Insediamento** o come **Nuova Unità Produttiva**

Consente all'Utente di specificare è utilizzato l'Alpeggio per gli Animali allevati nell'Unità produttiva.

Il campo non è obbligatorio.

- **Pascolo vagante**

Il campo è gestito mediante un CheckBox a tre stati.

Il campo è abilitato se l'Utente è abilitato alla modifica o se la Scheda è attivata come **Nuovo Allevamento** o come **Nuovo Insediamento** o come **Nuova Unità Produttiva**

Consente all'Utente di specificare è utilizzato un Pascolo vagante per gli Animali allevati nell'Unità produttiva.

Il campo non è obbligatorio.

- **Tipo Identificazione elettronica**

Si tratta di un ComboBox che permette di selezionare il **Tipo di Identificazione elettronica** utilizzata per gli animali allevati nell'Unità **Produttiva**.

La ComboBox è posizionata sul **Tipo di Identificazione elettronica** dell'**Unità Produttiva**.

Il campo è abilitato se l'Utente è abilitato alla modifica o se la Scheda è attivata come **Nuovo Allevamento** o come **Nuovo Insediamento** o come **Nuova Unità Produttiva**

Il campo non è obbligatorio.

- **Modalità consegna latte**

Si tratta di un ComboBox che permette di selezionare il **Modalità di Consegna del Latte** prodotto nell'Unità **Produttiva**.

La ComboBox è posizionata sulla **Modalità di Consegna** dell'**Unità Produttiva**.

Il campo è abilitato se l'Utente è abilitato alla modifica o se la Scheda è attivata come **Nuovo Allevamento** o come **Nuovo Insediamento** o come **Nuova Unità Produttiva**

Il campo non è obbligatorio.

- **Destinazione prodotto: Caseificazione interna**

Il campo è gestito mediante un CheckBox a tre stati.

Il campo è abilitato se l'Utente è abilitato alla modifica o se la Scheda è attivata come **Nuovo Allevamento** o come **Nuovo Insediamento** o come **Nuova Unità Produttiva**

Consente all'Utente di specificare viene effettuata una caseificazione interna del latte prodotto nell'Unità produttiva.

Il campo non è obbligatorio.

- **Data Inizio Attività**

E' gestito tramite una Casella testo, contenente la Data di Inizio Attività dell'Unità Produttiva.

Il campo è abilitato dal Pulsante **Riapertura Unità Produttiva** o se la Scheda è attivata come **Nuovo Allevamento** o come **Nuovo Insediamento** o come **Nuova Unità Produttiva**

Il campo è obbligatorio.

Se valorizzato deve essere uguale o maggiore della Data Inizio Attività dell'Insediamento al quale l'**Unità Produttiva** si riferisce.  
Non è permessa una contemporanea variazione dell'Unità Produttiva con richiesta di Storizzazione.

- **Data Fine Attività**

E' gestito tramite una Casella testo, contenente la Data Fine Attività dell'Unità Produttiva.

Il campo è abilitato dal Pulsante **Chiusura Unità Produttiva**

Scheda Produttori

La Scheda consente la gestione dei Produttori di un Allevamento.



## Dettaglio Produttori

Codice AUA  Ragione Sociale

Cod. Ins	Nominativo / Rag. Soc.	Cod Fisc./P.IVA	% Proprietà	Data Inizio Validità	Data Fine Validità
1	Caio		100	08/05/1991	

1 Produttore(i)

Cod. Insed.	Produttore	% Proprietà	Data Inizio Validità	Modifica	Correzione
1	Caio	100		Modifica	<input checked="" type="radio"/>
Data Inizio		Data Fine			
<input type="text" value="08/05/1991"/>		<input type="text"/>			

## Campi Dettaglio Produttori

I campi di dettaglio sono utilizzati per inserire, visualizzare e modificare le informazioni di un Produttore.

I campi sono:

- **Codice Inseidamento**

E' gestito tramite una ComboBox contenente:

- i Codici Inseidamento dell'Allevamento nel caso di **Nuovo Produttore**
- Il codice temporaneo dell'Inseidamento in caso di **Nuovo Inseidamento** o **Nuovo Allevamento**.
- Il codice dell'Inseidamento del Produttore in questione nel caso di selezione di una riga della griglia.

Il campo è abilitato se la Scheda è attivata come **Nuovo Produttore**.

Il campo è obbligatorio . Non è mai modificabile.

- **Produttore**

E' composto da una casella di testo di sola lettura e da un pulsante **Cerca**.

L'Utente può selezionare un **Produttore** attivando la funzione di **Ricerca di Persona**, tramite il pulsante **Cerca**.

Il campo è abilitato dal Pulsante **Nuovo** , non è consentito modificare un Produttore già esistente.

Campo obbligatorio.

Le Persone specificate come Produttore devono avere o la Partita IVA (Persone Giuridiche) o il Codice Fiscale (Persone Fisiche).

- **Percentuale di Proprietà**

E' gestito tramite una Casella testo.

Consente di specificare la Percentuale di Proprietà degli Animali dell'Inseidamento.

Il campo è abilitato se l'Utente è abilitato alla modifica o se la Scheda è attivata come **Nuovo Allevamento** o come **Nuovo Inseidamento** o come **Nuovo Produttore**

Il campo è obbligatorio.

- **Modifica/Correzione**

Il campo è gestito mediante un OptionBotton impostando il quale l'Utente dichiara che la modifica che ha fatto alla Percentuale di Proprietà è da storicizzare (Modifica) o è da considerare come Correzione di Errore.

Il campo è abilitato se l'Utente è abilitato alla modifica ed è preimpostato disattivo.

- **Data Inizio validità Modifica**

E' gestito tramite una Casella testo, contenente la Data di Inizio Attività della modifica della Percentuale di Proprietà.

Il campo è abilitato se l'Utente è abilitato alla modifica.

Il campo è obbligatorio se l'Utente ha richiesto la storicizzazione della Modifica della Percentuale di Proprietà.

Se valorizzato deve essere maggiore della Data Inizio Attività del **Produttore**.

Non è permessa una contemporanea variazione della data di Inizio Attività del **Produttore**.



- **Data Inizio Attività**

E' gestito tramite una Casella testo, contenente la Data di Inizio Attività del Produttore nell'Insedimento.

Il campo è abilitato dal Pulsante **Riapertura Produttore** o **Modifica** o se la Scheda è attivata come **Nuovo Allevamento** o come **Nuovo Insediamento** o come **Nuovo Produttore**

Il campo è obbligatorio.

Se valorizzato deve essere uguale o maggiore della Data Inizio Attività dell'Insedimento al quale il Produttore si riferisce.

Non è permessa una contemporanea variazione della Percentuale di Proprietà con richiesta di Storizzazione.

- **Data Fine Attività**

E' gestito tramite una Casella testo, contenente la Data di Fine Attività del Produttore nell'Insedimento.

Il campo è abilitato dal Pulsante **Chiusura Produttore** solo se il Produttore è l'unico dell'Insedimento.

Il campo se abilitato è obbligatorio.

Se valorizzato deve essere uguale o maggiore della Data Inizio Attività del Produttore e della Data Inizio Attività dell'Insedimento al quale il Produttore si riferisce.

**Allevamenti di Provenienza**

La Pagina consente agli Utenti di identificare e gestire quali sono gli **Allevamenti di Provenienza** che hanno concorso alla formazione di un nuovo **Allevamento**.

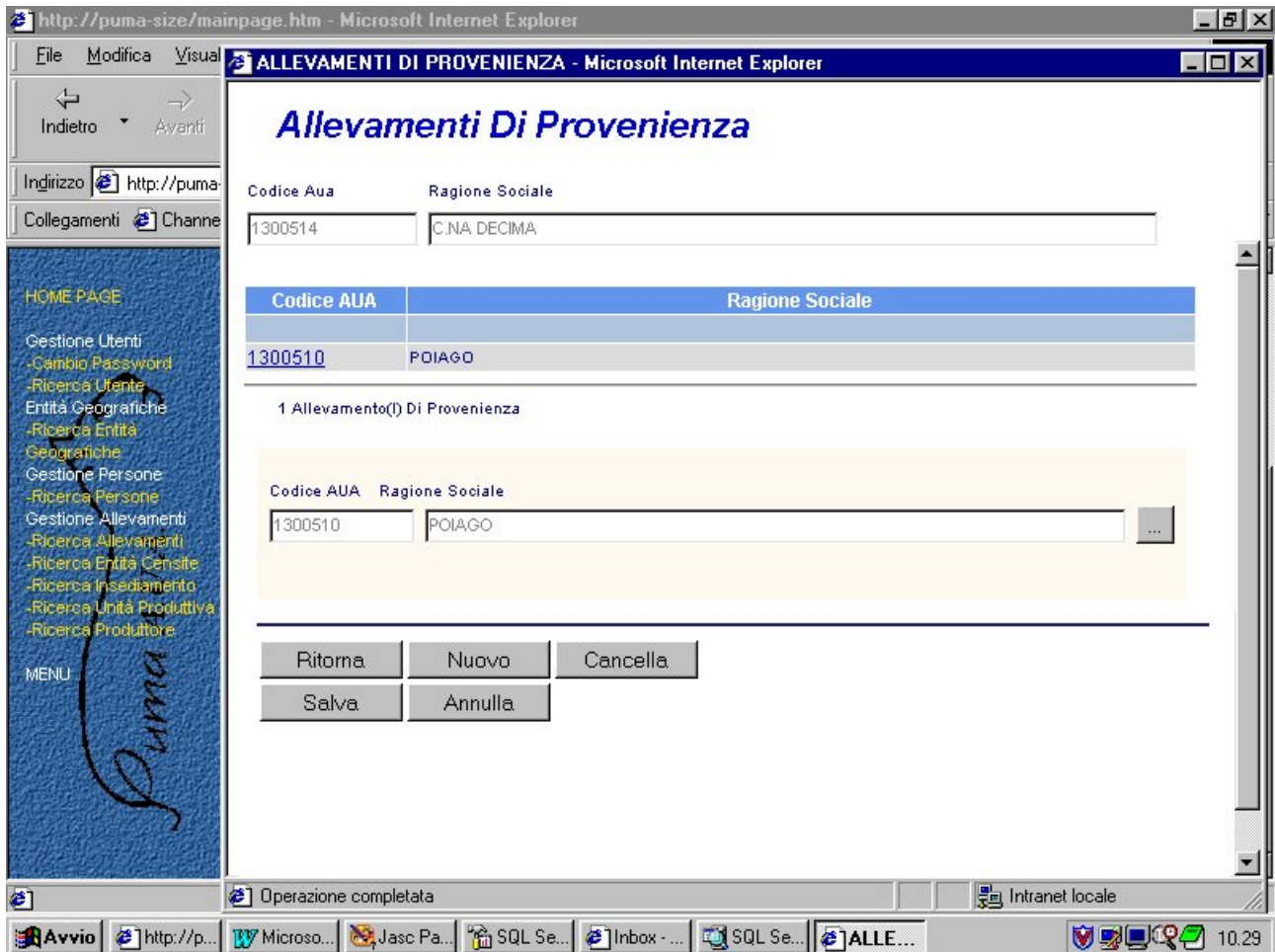

## Campi Dettaglio Allevamenti di Provenienza

I campi sono:

- **Codice AUA** Pulsante   
E' gestito tramite una Casella testo.  
Il campo è abilitato dai Pulsanti **Nuovo**  
Attraverso il Pulsante  viene attivata la Pagina di Ricerca Allevamenti come Help di Selezione. In questo caso il campo viene riempito dal ritorno della pagina di Ricerca.
- **Denominazione**  
E' gestito tramite una Casella testo in sola lettura valorizzata tramite l'attivazione della Ricerca Allevamenti come Help di Selezione attraverso il Pulsante  relativo al **Codice AUA**.

## Aggregazioni Territoriali

La Pagina permette di identificare e gestire quali sono le Aggregazioni Territoriali alle quali un **Allevamento** può aderire.

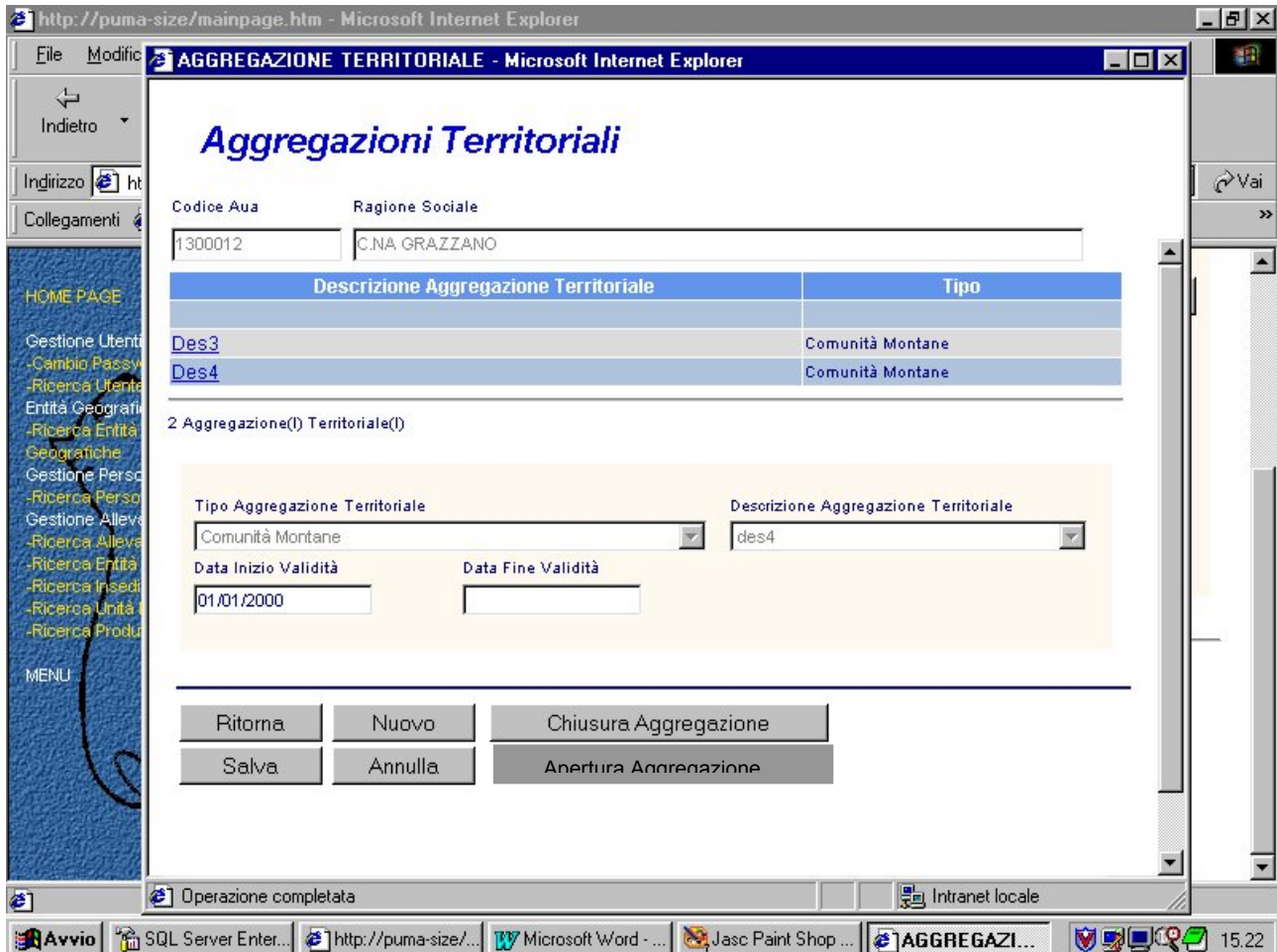

## Campi Dettaglio

I campi di dettaglio sono utilizzati per inserire, visualizzare e modificare le informazioni relative all'Adesione ad una o più Aggregazioni Territoriali

Tutti i campi sono abilitati se l'Utente è abilitato e se la Pagina è attivata come **Nuova Adesione**, tranne il campo **Data Fine Validità** che è abilitato dall'apposito Pulsante **Chiusura Aggregazione**.

I campi sono:

- **Tipo Aggregazione Territoriale**  
E' gestito tramite una ComboBox contenente tutti i tipi di **Aggregazioni Territoriali** presenti nel sistema. Il campo è abilitato solamente dal pulsante Nuovo.  
Il campo è obbligatorio.
- **Descrizione Aggregazione Territoriale**  
E' gestito tramite una ComboBox contenente tutti gli **Elementi Aggregazioni Territoriali** con le date di validità compatibili con la data di validità dell'Allevamento, presenti nel comune di ubicazione dell'Allevamento e appartenenti al **Tipo Aggregazione Territoriale** selezionato nella Combobox relativa, in caso di **Nuova Adesione** oppure l'elemento **Adesione Aggregazione Territoriali** precedentemente censito.  
Il campo è abilitato solamente dal pulsante Nuovo.  
Il campo è obbligatorio.
- **Data Inizio Validità**  
E' gestito tramite una Casella testo.  
Contiene la Data di Inizio adesione all'**Aggregazione Territoriale**  
Il campo è obbligatorio e deve essere maggiore o uguale alla Data Inizio Validità dell'**Allevamento**.
- **Data Fine Validità**  
E' gestito tramite una Casella testo.  
Contiene la Data di Fine Validità dell'adesione all'**Aggregazione Territoriale**  
Il campo è abilitato dal Pulsante **Chiusura Aggregazione Territoriale**  
Il campo non è obbligatorio.  
Se impostato deve essere maggiore della Data Inizio Validità.

## Distanze dall'Allevamento

La Pagina permette di indicare le varie **Distanze dall'Allevamento**.

Per **Distanze dall'Allevamento** si intende la distanza chilometrica media che intercorre tra un Allevamento e le Sedi delle Persone Fisiche o Giuridiche interessate (es: Allevamento e Residenza Controllore, Allevamento e Sede Apa, Allevamento e Recapito APA). Per ogni **Allevamento** possono rilevate più **Distanze dall'Allevamento**.

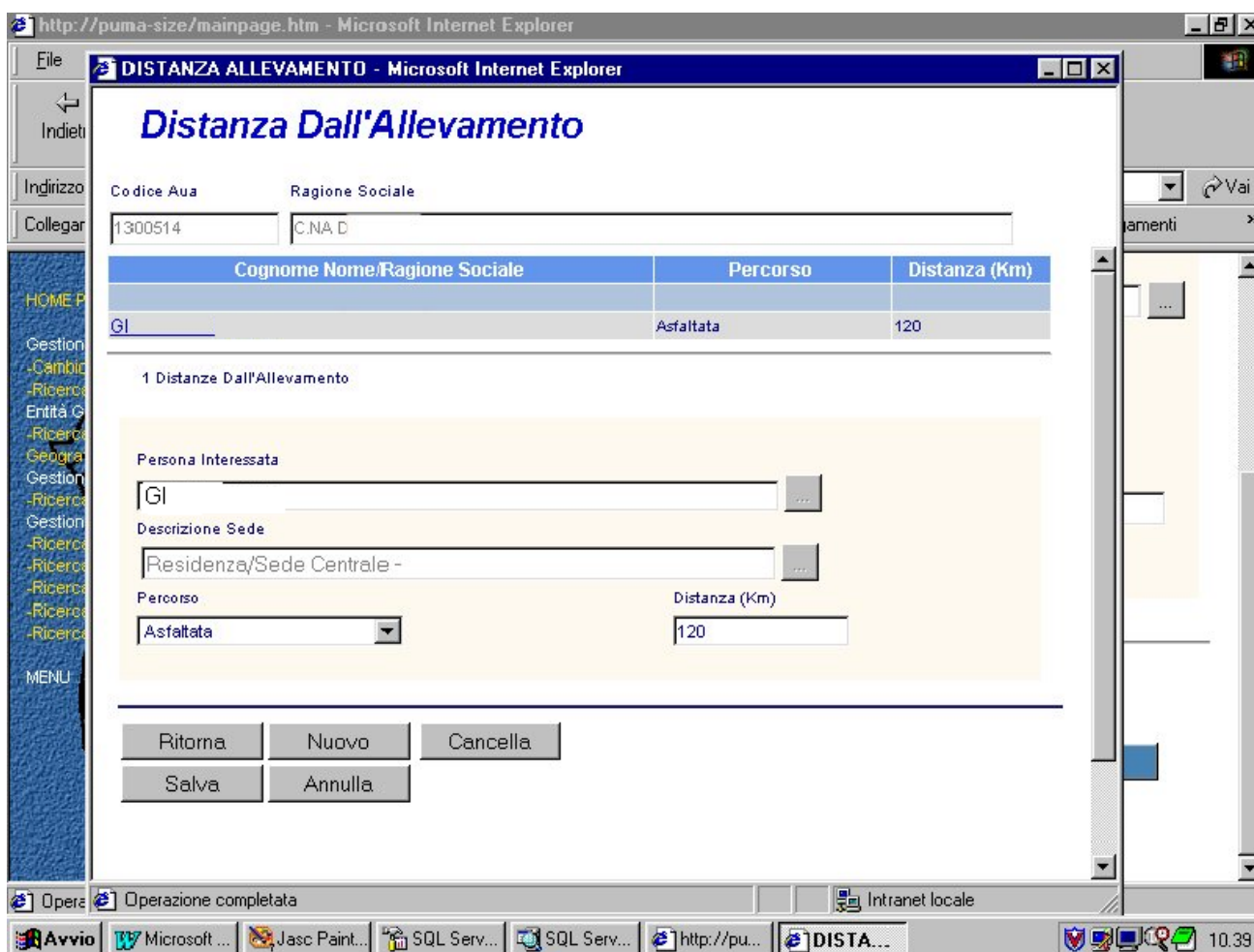

http://puma-size/mainpage.htm - Microsoft Internet Explorer

**Distanza Dall'Allevamento**

Codice Aua: 1300514      Ragione Sociale: C.N.A. D.

Cognome Nome/Ragione Sociale	Percorso	Distanza (Km)
GI	Asfaltata	120

1 Distanze Dall'Allevamento

Persona Interessata: GI

Descrizione Sede: Residenza/Sede Centrale -

Percorso: Asfaltata      Distanza (Km): 120

Ritorna    Nuovo    Cancell    Salva    Annulla

Opera    Operazione completata    Intranet locale

Avvio    Microsoft ...    Jasc Paint...    SQL Serv...    SQL Serv...    http://pu...    DISTA...

10.39

## Campi Dettaglio Distanza dall'Allevamento

I campi di dettaglio sono utilizzati per inserire, visualizzare e modificare le informazioni relative alla **Distanza dall'Allevamento**

I campi sono:

- **Persona interessata**

E' gestito tramite una Casella testo in sola lettura valorizzata tramite la Pagina di Ricerca delle Persone, attivata come Help di Selezione attraverso il Pulsante  Non è possibile modificare o inserire una nuova Persona.

- **Sede**

E' gestito tramite una ComboBox contenente i **Tipi Sede** definiti precedentemente per la Persona. Non è possibile modificare o inserire una nuova Sede

- **Descrizione Sede**

E' gestito tramite una Casella testo in sola lettura contenente la descrizione della **Sede** selezionata

- **Percorso**

E' gestito tramite una ComboBox contenente tutti i **Tipi di Percorsi** presenti nel sistema.  
Il campo è obbligatorio.

- **Distanza in Km**

E' gestito tramite una Casella testo nella quale si devono indicare i Km che intercorrono tra l'**Allevamento** e la **Sede** indicata.

## Parametri Aziendali

Questa pagina permette di specificare per ogni **Allevamento**, i **Parametri Aziendali**, che permettono una gestione diversificata rispetto allo standard previsto dal Sistema Puma. I Parametri sono specifici per **Specie** ed **Indirizzo Produttivo**.

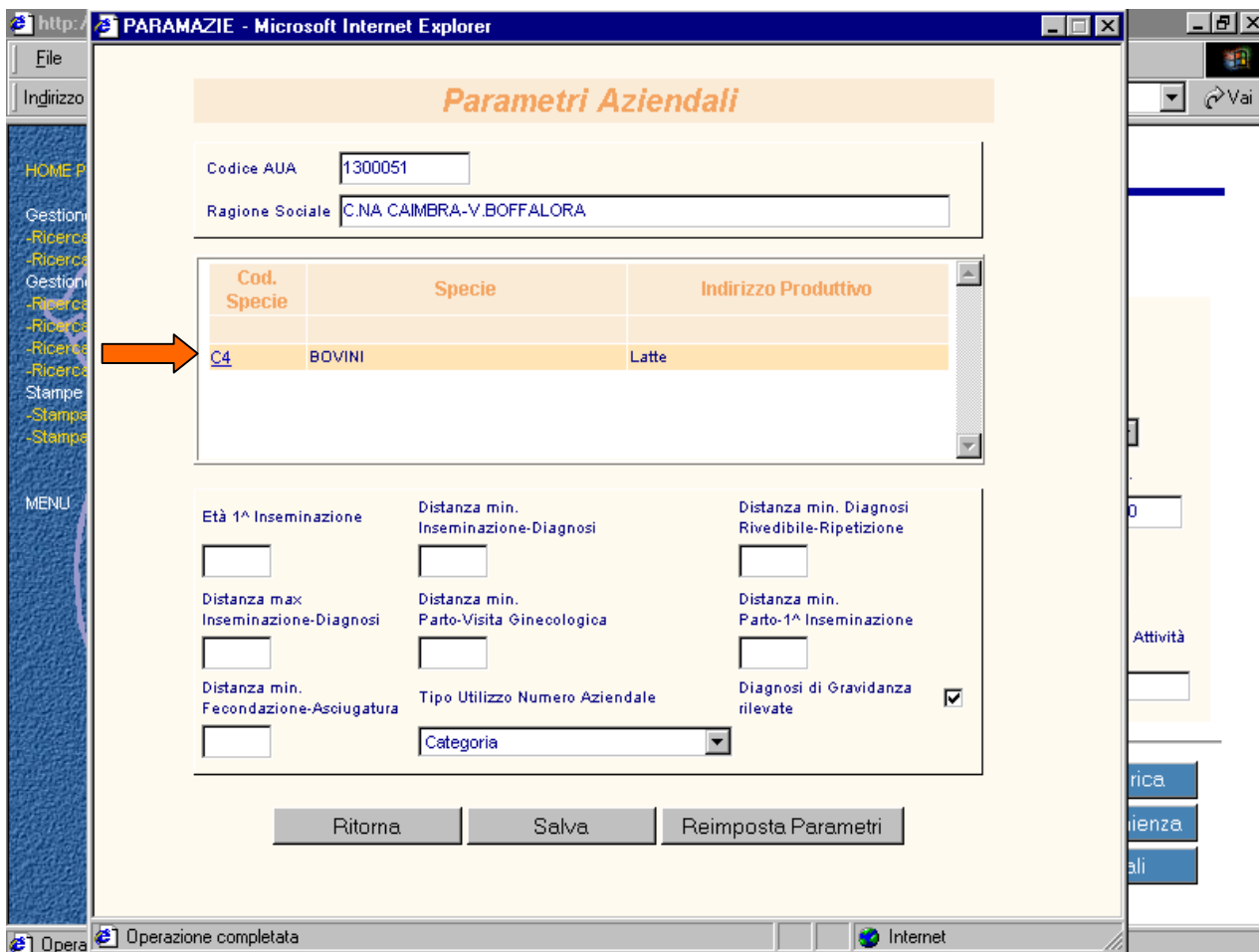



**Campi Dettaglio Parametri Aziendali**

- **Età 1<sup>a</sup> Inseminazione**  
E' gestito tramite una Casella Testo numerica.  
Consente all'Utente di indicare dopo quanti giorni dalla nascita mediamente insemina i Soggetti Giovani.  
Il Campo non è obbligatorio.
- **Distanza minima Inseminazione – Diagnosi**  
E' gestito tramite una Casella Testo numerica.  
Consente all'Utente di indicare dopo quanti giorni dalla inseminazione è effettuata la Diagnosi di gravidanza.  
Il Campo non è obbligatorio.
- **Distanza minima Diagnosi Rivedibile – Ripetizione Diagnosi**  
E' gestito tramite una Casella Testo numerica.  
Consente all'Utente di indicare dopo quanti giorni da una Diagnosi Rivedibile è ripetuta la Diagnosi di gravidanza.  
Il Campo non è obbligatorio.
- **Distanza massima Inseminazione – Diagnosi**  
E' gestito tramite una Casella Testo numerica.  
Consente all'Utente di indicare dopo quanti giorni da una Inseminazione (senza la presenza di altri eventi) i Soggetto sono considerabili gravidi.  
Il Campo non è obbligatorio.
- **Distanza minima Parto – Visita Ginecologica**  
E' gestito tramite una Casella Testo numerica.  
Consente all'Utente di indicare dopo quanti giorni dal Parto vengono effettuate le Visite Ginecologiche.  
Il Campo non è obbligatorio.
- **Distanza minima Parto – 1<sup>a</sup> Inseminazione**  
E' gestito tramite una Casella Testo numerica.  
Consente all'Utente di indicare dopo quanti giorni dal Parto vengono effettuate le nuove Inseminazioni.  
Il Campo non è obbligatorio.
- **Distanza minima Fecondazione – Asciugatura**  
E' gestito tramite una Casella Testo numerica.  
Consente all'Utente di indicare dopo quanti giorni dall'ultima Fecondazione sono asciugati i Soggetti.  
Il Campo non è obbligatorio.
- **Identificativo Tipo Utilizzo Numero Aziendale**  
E' gestito tramite una ComboBox in cui vengono elencate tutti i **Tipi di Utilizzo Numero Aziendale** gestiti dal Sistema.  
Consente all'Utente di indicare in quale modo viene utilizzato il Numero aziendale all'interno dell'Allevamento.

---

Il Campo è obbligatorio ed è proposto in caso di nuovo inserimento a 1-Categoria

- **Diagnosi di Gravidanza rilevate**

E' gestito tramite un Check Box tramite il quale è indicato se l'Allevamento rileva (selezionato) o no (deselezionato) le Diagnosi di Gravidanza.

Il Campo è proposto selezionato.

**Consistenze**

La Pagina permette di specificare il numero medio di Animali presenti in una Unità Produttiva suddivisi per razza.

La **Consistenza** è' utilizzata come criterio di raggruppamento di Unità Produttiva.

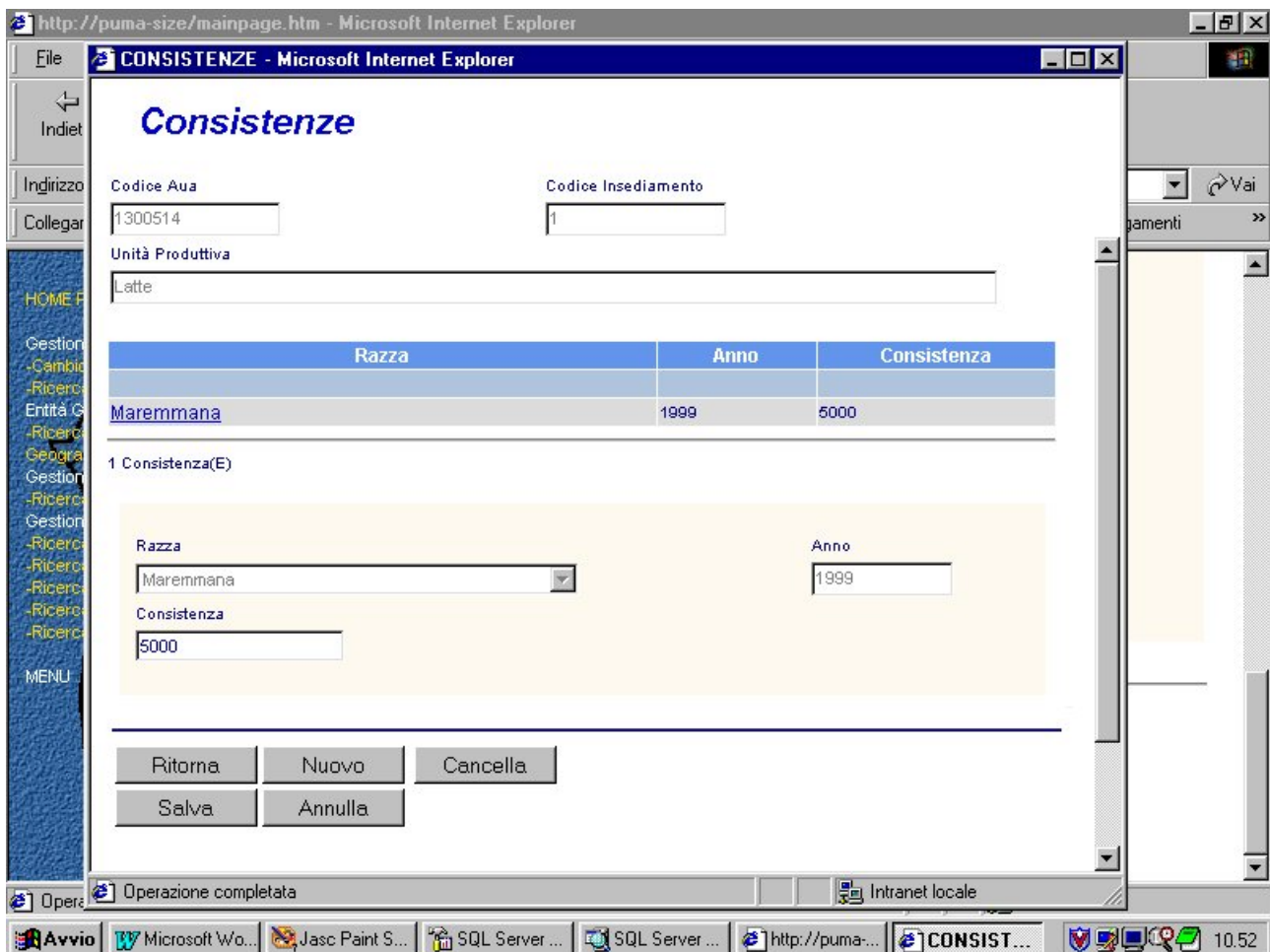

## **Campi Dettaglio**

I campi sono:

- **Razza**  
E' gestita tramite un ComboBox caricato con le **Razze** relative alla **Specie** allevata nell'**Unità Produttiva**.  
Il campo è abilitato se l' Utente è abilitato alla modifica  
Il campo è obbligatorio.
- **Anno**  
E' una casella di testo numerica di quattro cifre in cui inserire l'anno a cui si riferisce la **Consistenza**. *Deve essere maggiore di 1990.*  
Il campo è abilitato se l'Utente è abilitato alla modifica  
Il campo è obbligatorio.
- **Consistenza**  
E' una casella di testo numerica in cui inserire il valore della **Consistenza**.  
Il campo è abilitato se l'Utente è abilitato alla modifica  
Il campo è obbligatorio.

Una **Consistenza** non può essere inserita, se non sono presenti e validi tutti i campi.

Una **Consistenza** non può essere inserita se nel Sistema è già presente una **Consistenza** riferita alla stessa **Unità Produttiva** alla stessa **Razza** e allo stesso Anno di riferimento.

## Strutture Aziendali Dinamiche

La Pagina consente agli Utenti di Inserire, Visualizzare, Aggiornare e Cancellare le tutte le informazioni relative alle strutture Aziendali di una **Unità Produttiva**.

Il rilevamento consente nel rispondere ad una serie di **Domande**, specifiche per Specie ed Indirizzo Produttivo raggruppate per facilità di gestione in **Famiglie**.

Una **Domanda** prevede una singola **Risposta**, ma per ogni **Unità Produttiva** si può rispondere a più **Domande**.

Per ogni singola **Risposta** è definito il periodo di validità.

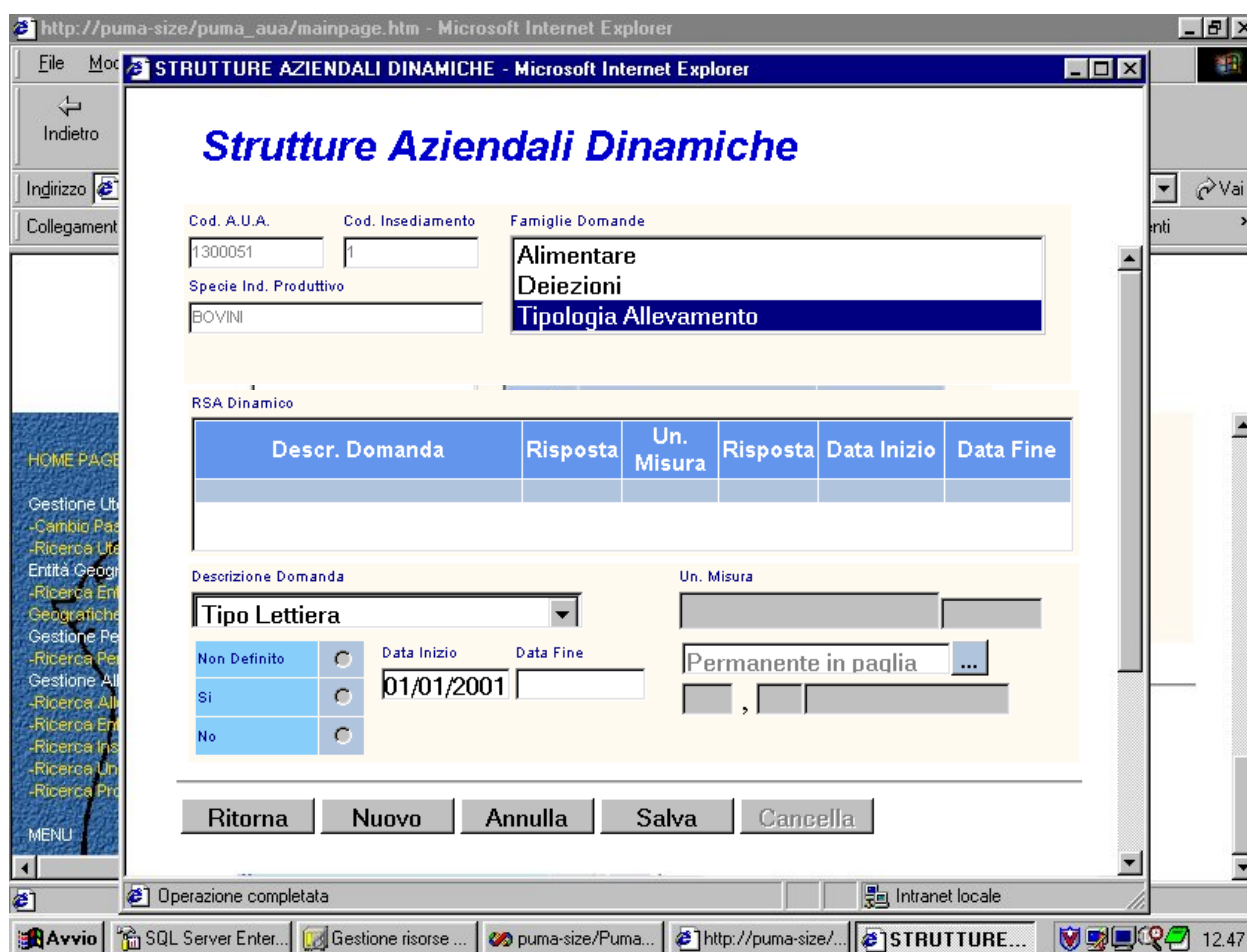

### Campi Riassuntivi

I Campi Riassuntivi sono utilizzati per visualizzare le informazioni fondamentali dell'Allevamento dell'Insediamento e dell'Unità Produttiva per il quale si è richiesta la gestione delle Strutture Aziendali.

- **Codice AUA**
- **Codice Insediamento**
- **Specie Indirizzo Produttivo dell'Unità Produttiva**

### Griglia Principale

La griglia principale è utilizzata unicamente per visualizzare l'elenco delle Famiglie di Domande previste dal Sistema per la Specie e l'Indirizzo Produttivo dell'Unità Produttiva che ha attivato la richiesta.

L'unico campo della griglia principale contiene la Descrizione della Famiglia di Domande.

### Griglia Secondaria

La griglia è utilizzata per visualizzare le Domande relative alle **Strutture Aziendali Dinamiche** appartenenti ad una certa Famiglia per le quali l'Utente ha già effettuato la rilevazione (Risposta).

I campi della griglia sono:

- **Descrizione Domanda**
- **Descrizione Tipo di Risposta**
- **Descrizione Tipo di Unità di misura**
- **Risposta**
- **Data Inizio**
- **Data Fine**

Gli elementi della Griglia sono valorizzati dalla selezione di una riga della Griglia Principale della Pagina e successivamente possono essere modificati dalla pressione dei Pulsanti **Nuovo**, **Cancella** e **Salva**.

La selezione di una riga della Griglia permette la gestione, tramite gli appositi Campi di dettaglio e gli appositi Pulsanti, di una Risposta ad una **Strutture Aziendali Dinamica** già rilevata.

### Campi Dettaglio

I campi di dettaglio della Griglia Secondaria sono utilizzati per rilevare una nuova **Struttura Aziendale Dinamica** o per modificarne una già rilevata.

I campi sono:

- **Descrizione della Domanda**  
E' gestito tramite una ComboBox contenente:

- Nel caso di pressione del Pulsante **Nuovo** le Descrizioni di tutte le Domande RSA possibili per una Unità Produttiva con Specie ed Indirizzo Produttivo specificato nella Unità Produttiva di riferimento, per le quali non esiste risposta già censita nel Sistema.
- La descrizione della Domande RSA esplosa dalla griglia secondaria nel caso di dato già presente nel Sistema.

Il campo è abilitato dal Pulsante **Nuovo**

Il Campo è obbligatorio.

- **Unità di Misura**

Casella testo in sola lettura, che contiene la Descrizione del tipo di Unità di Misura prevista per la Domanda.

- **Risposta Flag**

E' gestito tramite tre RadioBox che permettono di inserire la risposta di tipo Flag (Si, No, Non definito).

Il campo è abilitato se l'Utente è abilitato alla modifica e se la Domanda prevede una risposta Flag (Tipo Risposta = 1).

Se la gestione è abilitata dalla selezione di una riga della Griglia Secondaria conterrà la risposta censita in precedenza.

Il campo se abilitato è obbligatorio.

- **Risposta Numerica**

E' una casella di testo numerica di dieci cifre di cui 3 decimali in cui inserire la risposta Numerica o una Percentuale.

La risposta può essere anche negativa.

Il campo è abilitato se l'Utente è abilitato alla modifica e se la Domanda prevede una risposta Numerica (Tipo Risposta = 2 o = a 4).

Il campo se abilitato è obbligatorio.

Se la gestione è abilitata dalla selezione di una riga della Griglia Secondaria conterrà la risposta censita in precedenza.

Se la risposta è di tipo Percentuale il valore non deve essere maggiore di 100 ne negativa.

- **Risposta Tabellare**

E' gestito tramite una Combobox.

La ComboBox contiene i valori Tabellari consentiti dal sistema come Risposta alla Domanda.

Il campo è abilitato se l'Utente è abilitato alla modifica e se la Domanda prevede una risposta Tabellare (Tipo Risposta = 3).

Se la gestione è abilitata dalla selezione di una riga della Griglia Secondaria verrà evidenziata la risposta censita in precedenza.

Il campo se abilitato è obbligatorio.

- **Risposta Descrittiva**

E' gestito tramite una Casella testo.

La Casella contiene la risposta di tipo alfanumerico alla Domanda.

Il campo è abilitato se l'Utente è abilitato alla modifica e se la Domanda prevede una risposta descrittiva (Tipo Risposta = 5).

Se la gestione è abilitata dalla selezione di una riga della Griglia Secondaria conterrà la risposta censita in precedenza.  
Il campo se abilitato è obbligatorio.

- **Data Inizio Validità**

E' gestito tramite una Casella testo.

Contiene la data di Inizio Validità della Struttura Aziendale.

Il campo è abilitato se l'Utente è abilitato alla modifica.

Il campo è obbligatorio.

- **Data Fine Validità**

E' gestito tramite una Casella testo.

Contiene la data di Fine Validità della Risposta all Domanda relativa alle Strutture Aziendale.

Il campo è abilitato, se l'Utente è abilitato alla modifica.

Il campo non è obbligatorio.

Se valorizzato deve essere maggiore o uguale alla Data Inizio Validità.



## Ricerca Entità Censite

La Pagina permette di ricercare le Entità dettagliabili come **Allevamento, Insedimento, Unità Produttiva, Produttore, Specie, Razza, Persona Fisica/Giuridica, Sede di Persona Fisica/Giuridica**, censite da una **Persona o Sede di Persona**.

Sia il censore (**Persona/Sede**) che il censito (Entità) devono essere già conosciuti dal Sistema.

The screenshot shows a Microsoft Internet Explorer browser window at the URL <http://www.puma-size.it/>. The page title is "Ricerca Entità Censite".

**Search Form Fields:**

- Nome Cognome/Ragione Sociale:** A.S.L. SAVONESE
- Sede:** Residenza/Sede Centrale -
- Entità Censita:** Allevamento
- Ruolo Censimento:** Codifica ASL
- Attività/Professione:** (empty)
- Tipi sede:** (empty)
- Censito Come:** (empty)
- Regione:** (empty)
- Provincia:** SAVONA
- Comune:** ALBENGA

**Buttons:** Applica, Pulisci Filtri, Annulla

**Results Table:**

Entità Censita	Censito	Ruolo Censimento	Censito Come	Data Inizio Validità	Data Fine Validità
Allevamento	A.S.L. ASTI	AUSL	058SV009	16/06/2000	
Allevamento	A.S.L. CENTRO SUD BZ	AUSL	065SV036	12/07/1999	
Allevamento	A.S.L. OVEST MERANO	AUSL	065SV057	12/07/1999	
Allevamento	A.S.L. MEDIO FRIULI	AUSL	009SV003	12/07/1999	

4 Entità

Campi Filtro
--------------

Se la Pagina è attivata dal Navigatore o come Help di Selezione l'utente deve selezionare preventivamente la **Persona/Sede** attraverso l'apposito Pulsante di **Ricerca Persona** prima di impostare gli altri filtri ed effettuare la ricerca.

I campi sono:

- **Persona interessata alla ricerca**

E' gestito tramite una Casella testo in sola lettura valorizzata dal parametro ricevuto se la ricerca è attivata dal pulsante **Entità Censita** della *Pagina Persona* oppure, se attivata dal Navigatore, tramite la Pagina di Ricerca delle Persone, attivata come Help di Selezione attraverso il Pulsante **...**

Se la Persona interessata è una Persona Fisica, contiene il Nome e il Cognome di questa, altrimenti la Ragione Sociale

Il campo è obbligatorio.

- **Sede**

E' gestito tramite una Casella testo in sola lettura valorizzata dal parametro ricevuto se la ricerca è attivata dal pulsante **Entità Censita** della *Pagina Sedi* oppure se attivata dal Navigatore, tramite la *Pagina Sedi*, attivata come Help di Selezione attraverso il Pulsante **...**

Il Campo contiene il La tipologia della Sede e la sua Deneominazione.

Il campo non è obbligatorio.

- **Entità Censita**

E' gestito tramite una ComboBox contenente i **Tipi Entità Dettagliabili** che possono essere censiti (Flag attivo)

- **Allevamento**
- **Insedimento**
- **Unità Produttiva**
- **Produttore**
- **Specie**
- **Razza**
- **Persona Fisica/Giuridica**
- **Sede di Persona Fisica/Giuridica**

Consente all'**Utente**, tramite una combobox, di richiedere la visualizzazione dei **Censito Come** che si riferiscono ad una certa Entità. Il campo è obbligatorio.

- **Tipo di Attività/Professione**

E' gestito tramite una ComboBox contenente le **Professioni/attività** attribuibili ad una **Persona Fisica/Giuridica** eventualmente selezionata. Ad esempio per ricercare tutte le persone fisiche in veste di veterinari.

Il campo è obbligatorio se come Filtro Entità Censita l'Utente ha selezionato **Persona Fisica/Giuridica** o **Sede di Persona Fisica/Giuridica**.

- **Ruolo Censimento**

Consente all'**Utente**, tramite una combobox, di richiedere la visualizzazione dei **Censito Come** che hanno un certo **Ruolo Censimento**.

Il campo è abilitato se è stata selezionata un'**Entità Censita**, ed è popolato solo con i **Ruoli Censimento** relativi all'Entità selezionata.

Il campo non è obbligatorio.

- **Censito Come**

Consente all'**Utente**, tramite una Casella Testa, di richiedere la visualizzazione degli elementi che hanno un certo **Censito Come**.

La richiesta può includere anche solo le prime lettere, o numeri, del **Censito Come**. In questo caso sono visualizzate solo gli elementi il cui **Censito Come** inizia con le stesse lettere o numeri.

- **Regione**

Si tratta di un ComboBox mediante il quale l'utente può selezionare una singola regione.

Selezionando una Regione viene attivato il controllo che verifica l'appartenenza a questa dell'eventuale Provincia già selezionata.

- **Provincia**

Si tratta di un ComboBox mediante il quale l'utente può selezionare una singola Provincia.

Se l'Utente ha selezionato una Regione sono proposte le Provincie di quella Regione, altrimenti tutte le Provincie italiane.

- **Comune**

E' gestito tramite una Casella testo dove l'Utente può digitare la Denominazione di un Comune (dopo aver selezionato una Provincia)

Volendo è facoltà dell'Utente servirsi del pulsante di Help  a lato della casella. Alla pressione del tasto suddetto si apre una Window dalla quale sarà possibile selezionare uno dei comuni della provincia di ubicazione

Se valorizzato deve essere valorizzata anche Provincia

**Ricerca Inseediamento**

La Pagina permette la ricerca e la successiva gestione delle informazioni relative agli Inseediamenti esistenti.

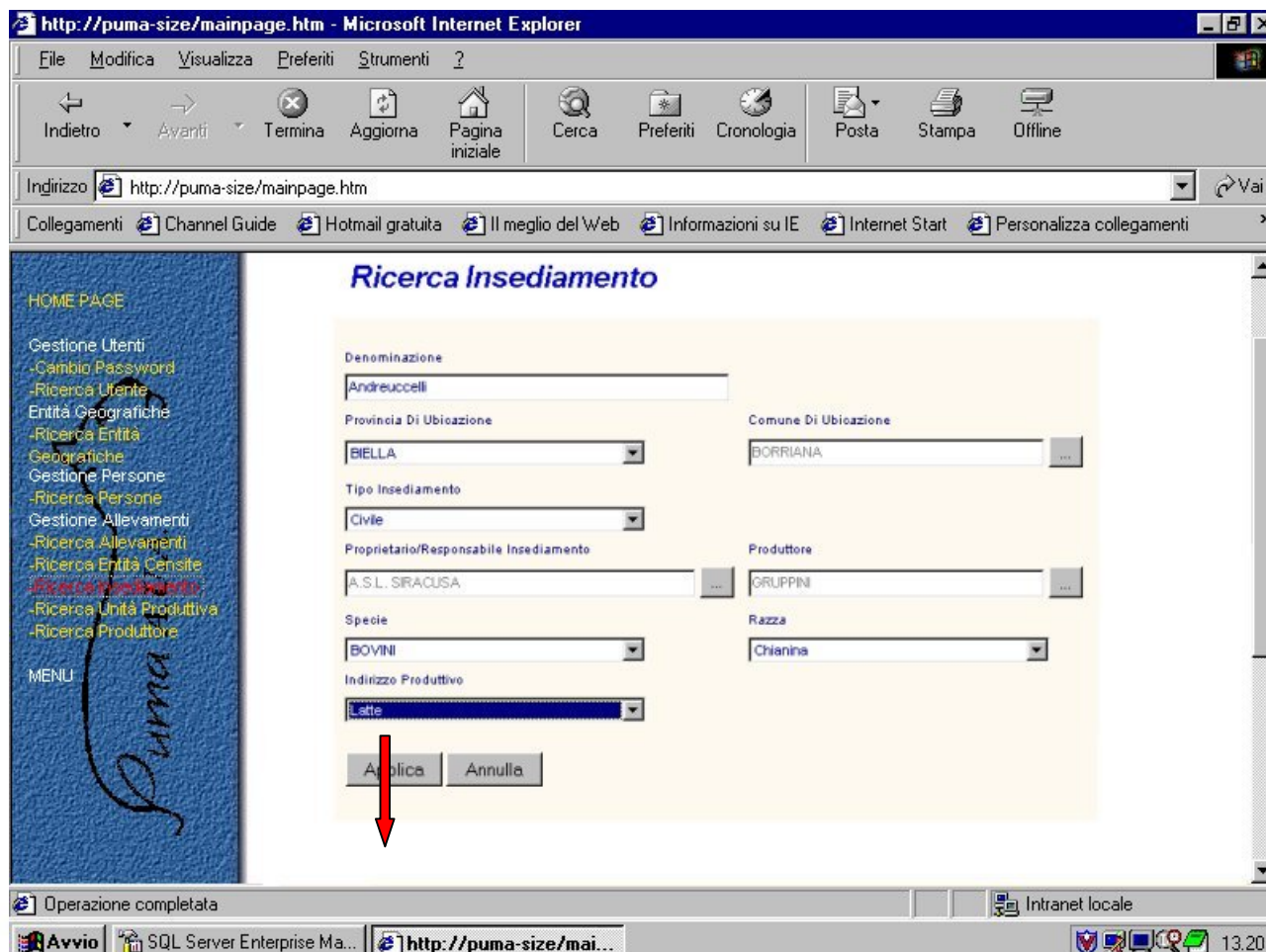

Cod. AUA	Codice Inseediamento	Denominazione Inseediamento	Prov. Ubicazione	Comune Ubicazione	Frazione Ubicazione
<a href="#">5833255</a>	1	ANDREUCCI	FROSINONE	PICINISCO	
<a href="#">5833256</a>	1	ANDREUCCI	FROSINONE	PICINISCO	
<a href="#">5834072</a>	1	ANDREUCCI	FROSINONE	SETTEFRATI	

## Campi Filtro

I Campi Filtro sono utilizzati dall'utente per ricercare gli **Insedimenti** precedentemente censiti. Gli **Insedimenti** che corrispondono ai criteri di ricerca impostati sono inserite nella Griglia.

I campi sono:

- **Denominazione**  
Consente all'**Utente**, tramite una Casella Testo, di richiedere la gestione delle Insediamenti che hanno o una certa Denominazione.  
La richiesta può includere anche solo le prime lettere della Denominazione. In questo caso sono visualizzate solo gli Insediamenti la cui Denominazione inizia con le stesse lettere.
- **Provincia di Ubicazione**  
E' gestito tramite una ComboBox mediante la quale l'utente può selezionare una singola Provincia italiana.  
Consente all'Utente di richiedere la gestione degli **Insedimenti** ubicati in una certa provincia.  
**Controllo Filtro:**  
E' obbligatoria se valorizzato il Comune di Ubicazione
- **Comune di Ubicazione**  
E' gestito tramite una Casella testo dove l'Utente può digitare la Denominazione di un Comune (dopo aver selezionato una Provincia di Ubicazione.)  
Volendo è facoltà dell'Utente servirsi del pulsante di Help  a lato della casella. Alla pressione del tasto suddetto si apre una Window dalla quale sarà possibile selezionare uno dei comuni della provincia di ubicazione  
Consente all'utente di richiedere la gestione degli Insediamenti ubicati in un certo comune di una Provincia.
- **Tipo Insediamento**  
E' gestito tramite una ComboBox contenente il Tipo insediamento secondo la legge Merli (Civile, Industriale).  
Consente all'utente di richiedere la gestione degli Insediamenti che appartengono ad un certo Tipo Insediamento.
- **Proprietario o Responsabile dell'insediamento**  
E' gestito tramite una Casella testo in sola lettura.  
L'informazione è segnalata attraverso l'attivazione della Ricerca Persone come help di Selezione tramite il Pulsante   
Consente all'Utente di richiedere la gestione degli **Insedimenti** appartenenti ad una Persona o da questa gestiti.
- **Produttore**  
E' gestito tramite una Casella testo in sola lettura.

L'informazione è segnalata attraverso l'attivazione della Ricerca Persone come help di Selezione (passando il parametro Persone Fisiche) tramite il Pulsante

Consente all'Utente di richiedere la gestione degli **Insedimenti** ai quali è stato associato un certo Produttore.

- **Specie**

E' gestito tramite una ComboBox in cui vengono elencate tutte le Specie gestite dal sistema.

Consente all'Utente di richiedere la gestione degli **Insedimenti** formati da Unità Produttive in cui si detiene la **Specie** specificata.

**Controllo Filtro:**

E' obbligatoria se valorizzato il campo Razza

- **Razza**

E' gestito tramite una ComboBox in cui vengono elencate tutte le Razze di una determinata Specie.

Il campo è abilitato solo se l'utente ha già specificato una Specie.

Consente di richiedere la gestione degli **Insedimenti** formati da Unità Produttive nelle quali si alleva una determinata **Razza** animale.

**Controllo Filtro:**

se valorizzato deve essere valorizzato anche il filtro Specie

- **Indirizzo Produttivo**

E' gestito tramite una ComboBox in cui vengono elencate tutti gli Indirizzi Produttivi gestiti dal sistema.

Consente di richiedere la gestione degli **Insedimenti** formati da Unità Produttive nelle quali si allevano animali con la finalità indicata dall'Indirizzo Produttivo selezionato.

## Ricerca Unità Produttive

La Pagina permette la ricerca e la successiva gestione delle informazioni relative alle Unità Produttive esistenti.

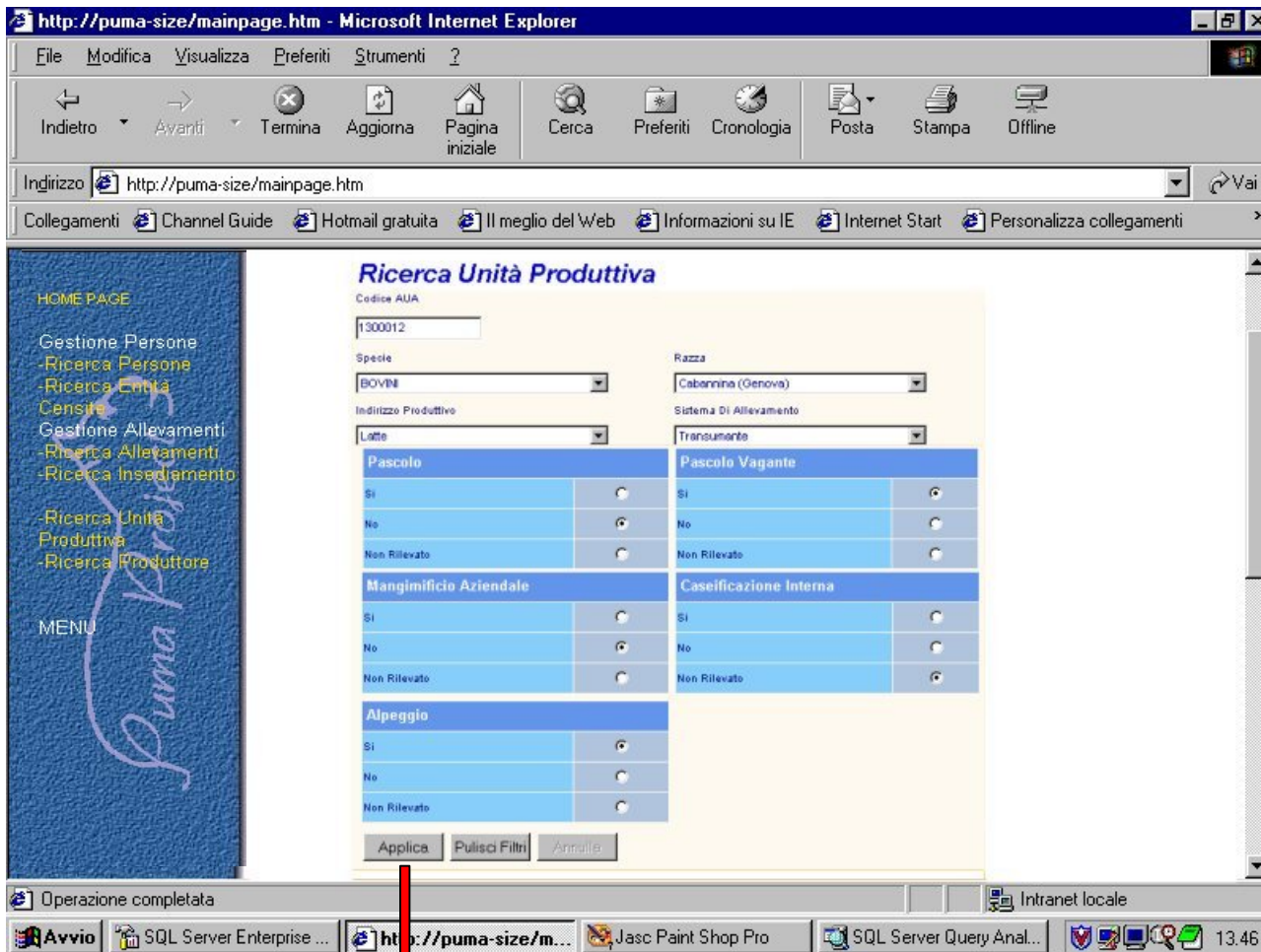

Cod. AUA	Codice Inseidamento	Specie	Indirizzo Produttivo
<a href="#">1300012</a>	1	BOVINI	Latte

1 Unità Produttive(A)

## Campi Filtro

I Campi Filtro sono utilizzati dall'utente per ricercare le **Unità Produttive** precedentemente censite. Le **Unità Produttive** che corrispondono ai criteri di ricerca impostati vengono inserite nella Griglia.

I campi sono:

- **Codice AUA**  
E' gestito tramite una Casella testo.  
Consente **all'Utente**, di richiedere la visualizzazione le Unità Produttive di un certo **Allevamento**.
- **Specie**  
E' gestito tramite una ComboBox mediante la quale l'utente può selezionare una singola Specie  
Consente all'Utente di richiedere la gestione delle **Unità Produttive** in cui si detiene la **Specie** specificata  
**Controllo Filtro:**  
E' obbligatoria se valorizzato il campo Razza
- **Razza**  
E' gestito tramite una ComboBox in cui vengono elencate tutte le Razze di una determinata Specie.  
Il campo è abilitato solo se l'utente ha già specificato una Specie.  
Consente di richiedere la ricerca delle Unità Produttive nelle quali si alleva una determinata **Razza** animale.  
**Controllo Filtro:**  
se valorizzato deve essere valorizzato anche il filtro Specie
- **Indirizzo Produttivo**  
E' gestito tramite una ComboBox in cui vengono elencate tutti gli Indirizzi Produttivi gestiti dal sistema.  
Consente di richiedere la ricerca delle Unità Produttive nelle quali si allevano animali con la finalità indicata dall'Indirizzo Produttivo selezionato.
- **Sistema di Allevamento**  
E' gestito tramite una ComboBox in cui vengono elencate tutti i tipi **Sistemi di Allevamento** gestiti dal sistema.  
Consente di richiedere la ricerca delle Unità Produttive che adottano quel particolare sistema selezionato.
- **Pascolo**  
E' gestito tramite una CheckBox . Se selezionata il sistema ricerca le Unità Produttive che hanno il Pascolo
- **Pascolo Vagante**  
E' gestito tramite una CheckBox . Se selezionata il sistema ricerca le Unità Produttive che utilizzano il Pascolo Vagante



- **Mangimificio Aziendale**

E' gestito tramite una CheckBox . Se selezionata il sistema ricerca le Unità Produttive hanno un Mangimificio Aziendale

- **Caseificazione Interna**

E' gestito tramite una CheckBox . Se selezionata il sistema ricerca le Unità Produttive hanno una Caseificazione all'interno dell'Unità Produttiva

- **Alpeggio**

E' gestito tramite una CheckBox . Se selezionata il sistema ricerca le Unità Produttive che utilizzano l'Alpeggio

**Ricerca Produttori**

La Pagina permette la ricerca e la successiva gestione delle informazioni relative ai Produttori esistenti.

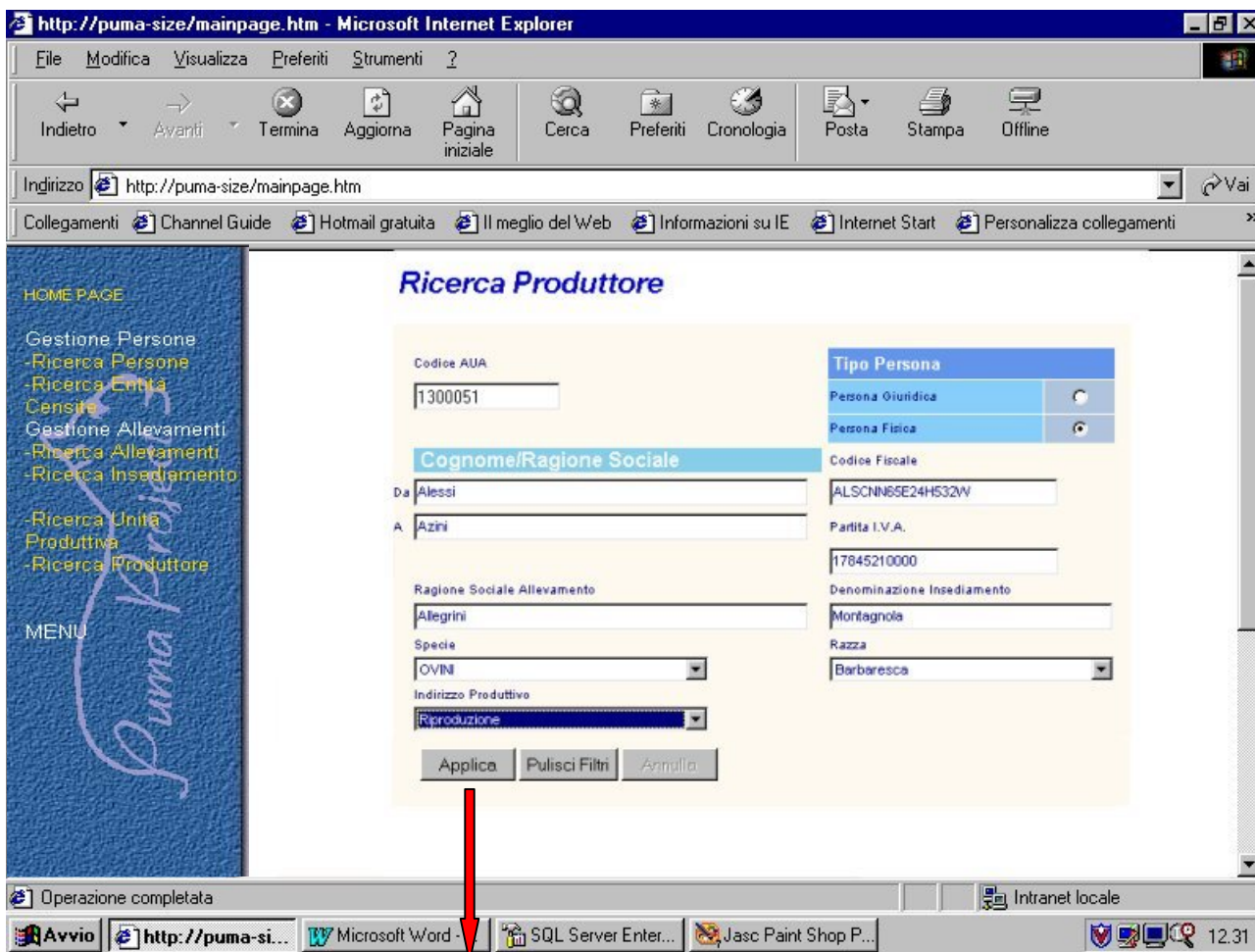

Cod. AUA	Codice Insediamento	Cognome Nome/Rag. Sociale	% Proprietà
<a href="#">1300051</a>	1	BRUSA ERNESTO	100
<a href="#">1300051</a>	2	BABUIN TEONISTO	50
<a href="#">1300051</a>	2	BEDIN GIOVANNI	50

3 Produttori(E)

## Campi Filtro

I Campi Filtro sono utilizzati dall'utente per ricercare i **Produttori** precedentemente censiti che corrispondono a determinati criteri di ricerca.

I campi sono:

- **Codice AUA**  
E' gestito tramite una Casella testo.  
Consente **all'Utente**, di richiedere la visualizzazione dei Produttori di un certo **Allevamento**.
- **Tipo Persona**  
Specifica se i Produttori da visualizzare sono **Persone Fisiche** o **Persone Giuridiche**.  
E' gestito tramite due OptionButton alternativi.
- **Cognome/ Ragione Sociale <da> <a>**  
Consente all'**Utente**, tramite due Caselle Testo, di richiedere la visualizzazione delle Persone che hanno o un certo Cognome (**Persone Fisiche**) o una certa Ragione Sociale (**Persone Giuridiche**), creando volendo un range di Persone.  
La richiesta può includere anche solo le prime lettere del Cognome/Ragione Sociale. In questo caso sono visualizzate solo le Persone il cui Cognome/Ragione Sociale inizia con le stesse lettere.
- **Codice Fiscale**  
Consente all'**Utente**, tramite una Casella Testo, di richiedere la visualizzazione di un Produttore(**Persona Fisica**) di cui si conosce il Codice Fiscale.
- **Partita IVA**  
Consente all'**Utente**, tramite una Casella Testo, di richiedere la visualizzazione di un Produttore di cui si conosce la Partita IVA.
- **Ragione Sociale Allevamento**  
Consente all'**Utente**, tramite una Casella Testo, di richiedere la visualizzazione dei Produttori legati ad un Allevamento che ha una certa Denominazione.  
La richiesta può includere anche solo le prime lettere della Ragione Sociale. In questo caso sono visualizzate i Produttori legati ad Allevamenti la cui Ragione Sociale inizia con le stesse lettere.
- **Denominazione Insediamento**  
Consente all'**Utente**, tramite una Casella Testo, di richiedere la visualizzazione dei Produttori che hanno una certa Denominazione.  
La richiesta può includere anche solo le prime lettere della Denominazione. In questo caso sono visualizzate dei Produttori la cui Denominazione inizia con le stesse lettere.
- **Specie**  
E' gestito tramite una ComboBox in cui vengono elencate tutte le Specie gestite dal sistema.

Consente all'Utente di richiedere la visualizzazione dei **Produttori** legati ad un **Insedimento** formato da **Unità Produttive** in cui si detiene la **Specie** specificata.

**Controllo Filtro:**

E' obbligatoria se valorizzato il campo Razza

- **Razza**

E' gestito tramite una ComboBox in cui vengono elencate tutte le Razze di una determinata Specie.

Il campo è abilitato solo se l'utente ha già specificato una Specie.

Consente di richiedere la visualizzazione dei **Produttori** legati ad un **Insedimento** formato da **Unità Produttive** nelle cui **Consistenze** è stata specificata la **Razza** selezionata.

**Controllo Filtro:**

se valorizzato deve essere valorizzato anche il filtro Specie

- **Indirizzo Produttivo**

E' gestito tramite una ComboBox in cui vengono elencate tutti gli Indirizzi Produttivi gestiti dal sistema.

Consente di richiedere la visualizzazione dei **Produttori** legati ad un **Insedimento** formato da **Unità Produttive** nelle quali si allevano animali con la finalità indicata dall'**Indirizzo Produttivo** selezionato.

**Stampa Allevamenti**

La Pagina consente di stampare gli **Allevamenti** gestiti nel sistema che corrispondono a determinati criteri di ricerca impostati dall'Utente , i suoi **Insedimenti** e le sue **Unità Produttive**.

### Stampa Allevamenti

Codice AUA:  
Da A  
1300051 1300051

**oppure**

Codice ASL:  
Da A  
[ ] [ ]

Ragione Sociale  
[ ]

Provincia MILANO Comune ARLUNO ...

Produttore [ ] ...

Detentore [ ] ...

Specie/Razze:  
Specie Razza  
BOVINI Bruna [ ] [ ]  
[ ] [ ] [ ] [ ]  
[ ] [ ] [ ] [ ]

Servizi:  
Tipo Servizi Servizi  
Bolettino Prezzi [ ] [ ] [ ]  
[ ] [ ] [ ] [ ]  
[ ] [ ] [ ] [ ]

Ritorna Pulisci Filtr **Stampa** 

## Campi Filtro

I Campi Filtro sono utilizzati dall'utente per ricercare gli **Allevamenti** precedentemente censiti che corrispondono a determinati criteri di ricerca.

I Campi Filtro sono considerati un'ulteriore limitazione alla visibilità degli elementi.

- **Da Codice AUA a Codice AUA**

Consente all'**Utente**, tramite due Caselle Testo, di richiedere la stampa degli **Allevamenti** che hanno un certo Codice AUA o che sono comprese in un range di Codice AUA.

- **Da Codifica ASL a Codifica ASL**

Consente all'**Utente**, tramite due Casella Testo, di richiedere la visualizzazione degli **Allevamenti** ai quali è stato assegnato una Codifica ASL o che sono comprese in un range di Codice ASL.

Il Campo è abilitato solo se l'Utente è di livello APA.

- **Ragione Sociale**

Consente all'**Utente**, tramite una Casella Testo, di richiedere la visualizzazione degli **Allevamenti** che hanno una certa Ragione Sociale.

La richiesta può includere anche solo le prime lettere della Ragione Sociale. In questo caso sono visualizzate solo gli **Allevamenti** la cui Ragione Sociale inizia con le stesse lettere.

- **Provincia**

E' gestito tramite una ComboBox mediante la quale l'utente può selezionare una singola Provincia italiana.

Consente all'Utente di richiedere la gestione degli **Allevamenti** ubicati in una certa provincia.

Se l'Utente è un Utente di livello APA o Allevatore è impostato con la provincia alla quale fa riferimento l'AxA .

- **Comune**

E' gestito tramite due Caselle testo dove l'Utente può digitare le Denominazione di un Comune (dopo aver selezionato una Provincia di Ubicazione.)

Volendo è facoltà dell'Utente servirsi del pulsante di Help  a lato delle caselle. Alla pressione del tasto suddetto si apre una Window dalla quale sarà possibile selezionare uno dei comuni della provincia di ubicazione.

**Controllo Filtro:**

Se valorizzato deve essere valorizzata anche Provincia di Ubicazione.

Se presente "a Comune" deve essere > di "da Comune"

- **Produttore**

E' gestito tramite una Casella testo in sola lettura.

L'informazione è segnalata attraverso l'attivazione della Ricerca Produttore come help di Selezione (passando il parametro Persone Fisiche) tramite il Pulsante

Consente all'Utente di richiedere la gestione degli **Allevamenti** formati da Insediamenti nei quali una certa Persona risulta proprietaria di Animali.

- **Detentore**

E' gestito tramite una Casella testo in sola lettura.

L'informazione è segnalata attraverso l'attivazione della Ricerca Persone come help di Selezione (passando il parametro Persone Fisiche) tramite il Pulsante

Consente all'Utente di richiedere la stampa degli **Allevamenti** formati da Unità Produttive nei quali una certa Persona risulta Detentore degli Animali.

- **Specie e Razze**

E' gestito tramite tre serie di due ComboBox legate da due Combobox di Operatori logici.

Nella prima Combobox vengono elencate tutte le **Specie** gestite dal Sistema.

Nella seconda Combobox vengono elencate tutte le **Razze** appartenenti alla Specie indicata nella prima ComboBox.

La Combobox di Operatori logici contiene gli operatori logici (o, e, e non) con i quali l'utente può costruire la logica di ricerca che intende applicare alla serie di Combobox.

In ogni serie di Combobox può essere indicato solo la Specie.

I Filtri consentono all'Utente di richiedere la stampa degli nelle quali si alleva e/o/e non si alleva una o più **Specie o Razze** animale.

- **Tipi Servizio e Servizi**

E' gestito tramite tre serie di due ComboBox legate da due Combobox di Operatori logici.

Nella prima Combobox vengono elencate tutti i **Tipi Servizio** gestiti dal Sistema, nella seconda i **Servizi** appartenenti al Tipo Servizio specificato nella prima.

La Combobox di Operatori logici contiene gli operatori logici (o, e, e non) con i quali l'utente può costruire la logica di ricerca che intende applicare alla serie di Combobox.

In ogni serie di Combobox può essere indicato solo il Tipo Servizio.

Consente di richiedere la stampa degli **Allevamenti** che hanno sottoscritto o meno uno o più Servizi o un Tipi Servizio.

### **Controllo Pagine:**

- Se viene utilizzato il filtro **Da Codifica ASL a Codifica ASL** non possono essere utilizzati i filtri **Da Codice AUA a Codice AUA, Ragione Sociale, Produttore, Detentore**
- Se viene utilizzato il filtro **Da Codice AUA a Codice AUA** non possono essere utilizzati i filtri **Da Codifica ASL a Codifica ASL, Ragione Sociale, Produttore, Detentore**
- Se viene utilizzato il filtro **Ragione Sociale** non possono essere utilizzati i filtri **Da Codifica ASL a Codifica ASL, Da Codice AUA a Codice AUA, Produttore, Detentore**
- Se viene utilizzato il filtro **Produttore** non possono essere utilizzati i filtri **Da Codifica ASL a Codifica ASL, Da Codice AUA a Codice AUA, Ragione Sociale, Detentore**
- Se viene utilizzato il filtro **Detentore** non possono essere utilizzati i filtri **Da Codifica ASL a Codifica ASL, Da Codice AUA a Codice AUA, Ragione Sociale, Produttore**
- Se presente "**a Codice AUA**" deve essere > di "**da Codice AUA**"
- Se presente "**a Codifica ASL** " deve essere > di "**da Codifica ASL** "
- Se presente **Comune** è obbligatoria la **Provincia**
- Se è utilizzato il filtro **Razza** va specificata la **Specie**.
- Se è utilizzato più di un filtro **Specie/Razza** verificare che sia stato selezionato anche l'Operatore che lega logicamente i filtri selezionati
- Se è utilizzato il filtro **Servizio** va specificato il **Tipo Servizio**

- Se è utilizzato più di un filtro **Tipo Servizio/ Servizio** verificare che sia stato selezionato anche l'Operatore che lega logicamente i filtri selezionati  
**Servizio** va specificato il **Tipo Servizio**
- L'utilizzo delle serie di Combobox deve essere effettuato sempre tramite la selezione di un operatore logico.

### Stampa

Campi in stampa :

- **Codice AUA**
  - **Ragione Sociale**
  - **Indirizzo**
  - **Comune e Frazione Sigla Provincia**
  - **CAP**
- **Insediamen*t*o/i**
  - **Ragione Sociale**
  - **Indirizzo**
  - **Comune e Frazione Sigla Provincia**
  - **CAP**
  - **Proprietario/i**
- **Unità Produttiva/e**
  - **Specie**
  - **Indirizzo Produttivo**
  - **Detentore**



**Stampa Produttori**

La Pagina consente di stampare i Produttori relativi ad uno o più Insedimenti appartenenti ad uno o più Allevamenti

**Stampa Produttori**

Codice AUA:

Da

**oppure**

Codice ASL:

Da

Ragione Sociale

Provincia  Comune

Produttore

Detentore

Specie/Razze:

Specie  Razza

Servizi:

Tipo Servizi  Servizi

## Campi Filtro

I Campi Filtro sono utilizzati dall'utente per ricercare gli **Allevamenti** precedentemente censiti che corrispondono a determinati criteri di ricerca.

I Campi Filtro sono considerati un'ulteriore limitazione alla visibilità degli elementi.

- **Da Codice AUA a Codice AUA**

Consente all'**Utente**, tramite due Caselle Testo, di richiedere la stampa degli **Allevamenti** che hanno un certo Codice AUA o che sono comprese in un range di Codice AUA.

- **Da Codifica ASL a Codifica ASL**

Consente all'**Utente**, tramite due Casella Testo, di richiedere la visualizzazione degli **Allevamenti** ai quali è stato assegnato una Codifica ASL o che sono comprese in un range di Codice ASL.

Il Campo è abilitato solo se l'Utente è di livello APA.

- **Ragione Sociale**

Consente all'**Utente**, tramite una Casella Testo, di richiedere la visualizzazione degli **Allevamenti** che hanno una certa Ragione Sociale.

La richiesta può includere anche solo le prime lettere della Ragione Sociale. In questo caso sono visualizzate solo gli **Allevamenti** la cui Ragione Sociale inizia con le stesse lettere.

- **Provincia**

E' gestito tramite una ComboBox mediante la quale l'utente può selezionare una singola Provincia italiana.

Consente all'Utente di richiedere la gestione degli **Allevamenti** ubicati in una certa provincia.

Se l'Utente è un Utente di livello APA o Allevatore è impostato con la provincia alla quale fa riferimento l'AxA .

- **Comune**

E' gestito tramite due Caselle testo dove l'Utente può digitare le Denominazione di un Comune (dopo aver selezionato una Provincia di Ubicazione.)

Volendo è facoltà dell'Utente servirsi del pulsante di Help  a lato delle caselle. Alla pressione del tasto suddetto si apre una Window dalla quale sarà possibile selezionare uno dei comuni della provincia di ubicazione.

**Controllo Filtro:**

Se valorizzato deve essere valorizzata anche Provincia di Ubicazione.

Se presente "a Comune" deve essere > di "da Comune"

- **Produttore**

E' gestito tramite una Casella testo in sola lettura.

L'informazione è segnalata attraverso l'attivazione della Ricerca Produttore come help di Selezione (passando il parametro Persone Fisiche) tramite il Pulsante

Consente all'Utente di richiedere la gestione degli **Allevamenti** formati da Insediamenti nei quali una certa Persona risulta proprietaria di Animali.

- **Detentore**

E' gestito tramite una Casella testo in sola lettura.

L'informazione è segnalata attraverso l'attivazione della Ricerca Persone come help di Selezione (passando il parametro Persone Fisiche) tramite il Pulsante

Consente all'Utente di richiedere la stampa degli **Allevamenti** formati da Unità Produttive nei quali una certa Persona risulta Detentore degli Animali.

- **Specie e Razze**

E' gestito tramite tre serie di due ComboBox legate da due Combobox di Operatori logici.

Nella prima Combobox vengono elencate tutte le **Specie** gestite dal Sistema.

Nella seconda Combobox vengono elencate tutte le **Razze** appartenenti alla Specie indicata nella prima ComboBox.

La Combobox di Operatori logici contiene gli operatori logici (o, e, e non) con i quali l'utente può costruire la logica di ricerca che intende applicare alla serie di Combobox.

In ogni serie di Combobox può essere indicato solo la Specie.

I Filtri consentono all'Utente di richiedere la stampa degli nelle quali si alleva e/o/e non si alleva una o più **Specie o Razze** animale.

- **Tipi Servizio e Servizi**

E' gestito tramite tre serie di due ComboBox legate da due Combobox di Operatori logici.

Nella prima Combobox vengono elencate tutti i **Tipi Servizio** gestiti dal Sistema, nella seconda i **Servizi** appartenenti al Tipo Servizio specificato nella prima.

La Combobox di Operatori logici contiene gli operatori logici (o, e, e non) con i quali l'utente può costruire la logica di ricerca che intende applicare alla serie di Combobox.

In ogni serie di Combobox può essere indicato solo il Tipo Servizio.

Consente di richiedere la stampa degli **Allevamenti** che hanno sottoscritto o meno uno o più Servizi o un Tipi Servizio.

### **Controllo Pagine:**

- Se viene utilizzato il filtro **Da Codifica ASL a Codifica ASL** non possono essere utilizzati i filtri **Da Codice AUA a Codice AUA, Ragione Sociale, Produttore, Detentore**
- Se viene utilizzato il filtro **Da Codice AUA a Codice AUA** non possono essere utilizzati i filtri **Da Codifica ASL a Codifica ASL, Ragione Sociale, Produttore, Detentore**
- Se viene utilizzato il filtro **Ragione Sociale** non possono essere utilizzati i filtri **Da Codifica ASL a Codifica ASL, Da Codice AUA a Codice AUA, Produttore, Detentore**
- Se viene utilizzato il filtro **Produttore** non possono essere utilizzati i filtri **Da Codifica ASL a Codifica ASL, Da Codice AUA a Codice AUA, Ragione Sociale, Detentore**
- Se viene utilizzato il filtro **Detentore** non possono essere utilizzati i filtri **Da Codifica ASL a Codifica ASL, Da Codice AUA a Codice AUA, Ragione Sociale, Produttore**
- Se presente "**a Codice AUA**" deve essere > di "**da Codice AUA**"
- Se presente "**a Codifica ASL** " deve essere > di "**da Codifica ASL** "
- Se presente **Comune** è obbligatoria la **Provincia**
- Se è utilizzato il filtro **Razza** va specificata la **Specie**.
- Se è utilizzato più di un filtro **Specie/Razza** verificare che sia stato selezionato anche l'Operatore che lega logicamente i filtri selezionati
- Se è utilizzato il filtro **Servizio** va specificato il **Tipo Servizio**

- Se è utilizzato più di un filtro **Tipo Servizio/ Servizio** verificare che sia stato selezionato anche l'Operatore che lega logicamente i filtri selezionati  
**Servizio** va specificato il **Tipo Servizio**
- L'utilizzo delle serie di Combobox deve essere effettuato sempre tramite la selezione di un operatore logico.

### Stampa

Campi in stampa :

- **Codice AUA**
- **Insedimento/i**
- **Ragione Sociale dell'Insedimento**
- **Specie**
- **Nominativo Produttore**
- **Partita IVA o Codice Fiscale**
- **Percentuale di proprietà**

## Glossario

### **Adesioni ad Aggregazioni Territoriali**

Indica a quale Aggregazione Territoriale aderisce un Allevamento.

Un Allevamento può aderire a più Aggregazioni Territoriali.

L'Adesione può riferirsi ad un certo periodo di tempo.

### **Allevamenti di Provenienza**

Indica da quale/i Allevamento/i, precedentemente censiti, ha origine l'Allevamento.

### **Allevamento**

Insieme di Animali che hanno la stessa gestione zootecnica comune (Unità di Produzione in selezione o ordinaria) per ogni Specie. Deve essere composto da una o più strutture fisiche (Insediamento); Nel caso di Allevamento allo stato brado o transumanza (indicato dal fatto che tutte le sue unità Produttive sono in Transumanza) l'Insediamento si identifica con la residenza di uno degli Allevatori.

Un Allevamento può derivare da uno o più Allevamenti precedentemente censiti (Allevamenti di Provenienza).

La data di cessazione esistenza rappresenta la chiusura dell'Allevamento per distruzione o demolizione dello stesso (strutture fisiche).

La fine attività è dedotta dalla Chiusura di tutte le Unità Produttive dell'Allevamento.

### **Azienda o Unità Epidemiologica**

*“Qualsiasi stabilimento agricolo, costruzione o Allevamento all'aria aperta o altro luogo in cui gli Animali sono tenuti, allevati o commercializzati, ivi comprese stalle di sosta e mercati”* da 317.

L'identificativo dell'Unità Epidemiologica (Codice AUSL) è fornito dalle AUSL.

### **Censito Come**

E' utilizzato per identificare quale codifica utilizza l'Ente A per identificare l'Ente B in qualità di quanto definito in Ruolo Censimento, e quale codifica utilizzi l'Ente X per identificare Razza, Specie, Produttori o altro.

Inoltre è utilizzato per identificare l'autorizzazione o la certificazione (Ruolo Censimento) erogata da un Ente ad un altro

un Ente o ad un Produttore, Insediamento, Allevamento, Unità.

### **Consistenza Indicativa**

Specifica il numero medio di Animali presenti, suddivisi per razza, allevati in una Unità Produttiva in un anno. La consistenza è utilizzata come criterio di raggruppamento di Unità Produttiva.

### **Detentore dell'Unità Produttiva**

Persona fisica responsabile della gestione fisica degli Animali allocati in una stessa Unità Produttiva e quindi della stessa Specie e con lo stesso Indirizzo Produttivo.

Un'Unità Produttiva può avere un unico Detentore.

Un Detentore può essere Detentore di più Unità Produttive.

Implementato come attributo di Unità Produttiva.

### **Distanze dall'Allevamento**

Indica la distanza chilometrica media che intercorre tra un Allevamento e le Sedi delle Persone Fisiche o Giuridiche interessate (es.: Allevamento e Residenza Controllore, Allevamento e Sede Apa, Allevamento e Recapito APA).

### **Funzioni Utente**

Indica quali Funzioni dell'Applicativo sono disponibili per un Utente.

### **Insediamento**

Il complesso di terreni geograficamente identificabili tramite coordinate, edifici e macchinari dove sono detenuti parte o tutti gli Animali dell'Allevamento.

Gli Animali detenuti in un Insediamento possono appartenere a più Specie e Razze.

Un Insediamento fa parte di un unico Allevamento.

Più Insediamenti possono fare parte di uno stesso Allevamento.

### **Legame**

Identifica tra quali Persone esistono relazioni ed il tipo di relazione (Tipo Legame).

### **Persona Fisica/Giuridica**

Persone fisiche o giuridiche che interagiscono nel sistema PUMA.

### **Produttore**

Proprietario degli Animali in un Insedimento. Un Allevatore che ha Animali in cinque Insedimenti è visto come cinque Produttori, così come i tre Allevatori dello stesso Insedimento sono tre Produttori diversi.

### **Professioni/Attività**

Indica i Tipi Attività (Professioni Zootecniche) assegnate alle singole Persone Fisiche o i diversi Tipo Attività assegnati alle singole Persone Giuridiche.

### **Proprietario o Responsabile dell'Insedimento**

Persona fisica o giuridica che è responsabile dell'Insedimento.

### **RSA Dinamico**

Contiene le informazioni di dettaglio relative alle Strutture Aziendali di una Unità Produttiva.

Le informazioni vengono rilevate attraverso le risposte date alle Domande previste per il rilevamento delle Strutture Aziendali (Domande RSA).

### **Rubrica**

Possibilità di aggiungere informazioni (campo memo) quali altri numeri di telefono, contatti, etc. collegati ad una Persona Fisica o Giuridica, Produttore, Attività, Professione, Allevamento, Insedimento, Unità Produttiva.

### **Sedi**

Indica le Sedi in cui una Persona svolge le proprie Attività.

Per La Persona Fisica coincide con la residenza.

Una Persona può svolgere le proprie attività in una o più sedi.

### **Unità Produttiva**

Suddivisione dell'Insedimento.

Vi sono una o più Unità Produttive per ogni Insedimento.

In ogni Unità Produttiva sono presenti solo Animali della stessa Specie, ma anche di più Razze, con lo stesso Indirizzo Produttivo.

### **Utente**

Firma o identificativo che rappresenta una persona fisica che interagisce con la Procedura PUMA.